Em Defesa do Poder Judiciário —

Os Extremistas Querem Ensinar os Juízes a Interpretar as Leis e Preparar-lhes a Consciência — Oportuna a Resposta do Presidente do Tribunal de Justiça às Críticas Dos Golpistas no Caso "Toneleros" — Querem Forçar Uma Nova Dualidade de Poderes e Marchar Para um Thermidor — (LEIA TEXTO NA "COLUNA DE "ULTIMA HORA", NA 4.ª PÁG. DÊSTE CAD.)

ADEMAR LANÇA UM BRADO DE ADVERTENCIA:

"Ninguém Pode Impunemente Vetar ou Substituir a Vontade do Povo"

E DENUNCIA, EM DISCURSO, O CHEFE POPULISTA: "FORÇAS NORASTEIRAS MIRAM COBIÇOSAMENTE O BRASIL" — NADA IMPEDIRÁ, PORÉM, A VITÓRIA DEMOCRÁTICA — "NENHUMA CONQUISTA POLITICA, ECONÔMICA OU SOCIAL VALE O PREÇO DA LIBERDADE" — É PRECISO VOLTAR AS COSTAS PARA O ATLÂNTICO — "POR TRÁS DO GOLPE TRABALHAM FORÇAS OCULTAS" — (LEIA TEXTO NA SÉTIMA PÁGINA DÊSTE CADERNO)

AMANHÃ, NA COFAP, O NOVO AUMENTO DO LEITE:

Os Envenenadores de Crianças Não Podem Receber Benefícios

A Água Suja Que os "Leiteiros" Adicionam ao Produto Representa Lucros de Milhões — Ofensiva Também Visando à Liberação da "Média" e do Cafèzinho — O Povo Está Observando o Procedimento Dos Representantes do Govêrno na COFAP — (LEIA NA SEGUNDA PAGINA DESTE CADERNO)

O GENERAL TEIXEIRA LOTT A 60 DIAS DO PLEITO:

"OS BOATOS MORREM NA PORTA DOS QUARTÉIS!"

"Tudo Pronto Para a Manutenção da Ordem" — Tropas à Disposição da Justiça Eleitoral Para Qualquer Emergência — Declarações do Ministro da Guerra a ULTIMA HORA

Desmascarando mais uma vez os boatos golpistas, que visam a agitar o país e perturbar as próximas eleições, o General Teixeira Lott declarou hoje pela manhã à reportagem de ULTIMA HORA, a precisamente 60 dias do pleito de 3 de outubro:
— Os boatos morrem na porta dos quartéis.

E acrescentou:

— Já foram tomadas tôdas as providências para a manutenção da ordem em todo o País, inclusive colocando tropas à disposição da Justiça Eleitoral, para qualquer emergência. Espero e confio que o pleito de 3 de outubro transcorrerá normalmente.

Estas declarações foram feitas por ocasião da visita que o Ministro da Guerra fêz na manhã de hoje ao Depósito Central de Motomecanização, a fim de inspecionar o material bélico recentemente adquirido nos Estados Unidos em virtude do acôrdo existente entre aquêle país e o Brasil.

O General Teixeira Lott, que estava bem humorado e sorridente, demorou-se cêrca de uma hora nessa inspeção, retornando, em seguida, ao seu gabinete no Palácio da Guerra.

PERDEU PARA MARTA ROCHA

O corpo, o sorriso, o biquini e a juventude desta sueca de vinte anos, consagraram-na como "Miss Suécia de 1954". Chama-se Ragnhild Olausson e representou o seu país no concurso de "Miss Universo" do ano passado. Agora uma patrícia sua conquistou o cetro, enquanto Ragnhild ganha a vida como modêlo e atriz de televisão (I N P)

TIRAGEM: 83.020 ☆ ANO V — Rio de Janeiro, 3 de Agôsto de 1955 — N. 1.263

2 CRUZEIROS

Ultima Hora

Diretor-Responsável: DANTON COELHO — Fundador: SAMUEL WAINER — Diretor-Superintendente: L. F. BOCAYUVA CUNHA

Uniram-se Lavoura e Fôrças Armadas:

CONTRA O NOVO AUMENTO DO PREÇO DA GASOLINA

(TEXTO NA SEGUNDA PAG.)

ULTIMA HORA e a Crise de Papel

Já é de conhecimento público a grave crise de papel de imprensa que atinge no momento os jornais brasileiros. Esta crise provocada pelas crescentes dificuldades cambiais em que o nosso País se debate e pela ruptura do equilíbrio na produção mundial, desencadeada pela eclosão de movimentos grevistas nas maiores fábricas do Canadá, perturbações de produção nos países escandinavos e aumento de consumo nos E.E.U.U., impõe à Imprensa de nosso País certas medidas de emergência que salvaguardem não só o seu progresso como sua própria sobrevivência. Não havendo perspectivas imediatas de qualquer melhoria das causas acima mencionadas, ULTIMA HORA, desde sexta-feira última, decidiu impôr-se o sacrifício de um racionamento voluntário em seu consumo de papel. Com essa medida estaremos em condições de efetuar uma razoável diminuição em nosso consumo, sem que isso, entretanto, acarrete qualquer redução em nossa tiragem ou prejuízo a nossos leitores e anunciantes, que continuarão recebendo a mesma ULTIMA HORA de sempre, com suas habituais seções, colunas, reportagens, ilustrações fotográficas e noticiário. ULTIMA HORA espera assim ter o privilégio de introduzir em nosso País os métodos que permitiram à grande imprensa européia, de que é símbolo máximo o "Times" de Londres, vencer vicissitudes impostas por uma guerra de destruição como foi a de 1939-45. Esta é a nossa contribuição para ajudar a Imprensa brasileira a superar a crise de papel, mantendo o alto padrão jornalístico que já atingimos e poupando ao nosso País maiores sacrifícios em suas já tão oneradas reservas cambiais.

"SAMBABRÁS" — Aconteceu durante o "show" da "boite" "Casablanca". O espetáculo de Zilco Ribeiro — "O Samba nasce no coração" — feito à base das velhas e gostosas melódias da autêntica música popular brasileira, é ao mesmo tempo uma homenagem aos nossos grandes compositores e uma sátira à influência deformadora da música estrangeira em nossos ritmos e melodias nativas — os "blues", os "boleros", as "rumbas", etc. Ontem, Ary Barroso foi ver o "show" mais uma vez. E tomou-se de tal entusiasmo que subiu ao palco e abraçou chorando o "velho" Ataulfo Alves. Pelo seu verde-amarelismo o "show" está sendo chamado de "Sambabrás". "Não é só o petróleo que é nosso, O samba também", diz Ary

A "NOVA LUA" — O Presidente Eisenhower aprovou os planos para a construção do satélite artificial da terra que poderá dar a volta do planeta a fim de permitir experiências científicas. Custará cêrca de dez milhões de dólares e terá aproximativamente o tamanho de uma bola de basquetebol. Aqui vemos uma concepção artística do futuro satélite-robot que poderia dar a volta da terra numa altitude de uns trezentos e cinquenta quilômetros e com uma velocidade prodigiosa de vinte e cinco mil quilômetros por hora. — (International News Photos).

COMEÇA O PREFEITO A PERDER NO SENADO:

Abono Municipal a Partir de Janeiro

Apreciando os numerosos vetos apostos pelo Prefeito ao projeto número 120-B-55, oriundo da Câmara Municipal, a Comissão de Justiça do Senado concluiu pela rejeição ao que se refere ao pagamento do abono do funcionalismo da Prefeitura, a partir de janeiro.

O Vereador José Romero, autor do projeto de abano (número 7-55) no qual a vigência começava a 1 de janeiro do corrente ano, comunicou, oficialmente, o fato à Câmara Municipal, vendo no mesmo um seguro indício da vitória dos funcionários, na batalha do abono. E o fêz acertadamente, porque todos sabem que, no Senado, as decisões das Comissões, notadamente a de Justiça, encontram apoio no plenário. Começa, assim, o Prefeito a perder na Câmara Alta.

A matéria despertou grande interêsse da parte dos componentes do órgão da Câmara Alta, tanto que a votação se apresentou empatada. Dando o voto decisivo, o Senador Cunha Mello preferiu, por uma série de justas razões, contribuir para que os servidores municipais tenham algum desafôgo, nessa orgia de aumentos de utilidades, recebendo as quotas atrasadas do abano.

O GRANDE PRÊMIO EMPOLGA A CIDADE

No próximo domingo será disputado o G. P. "Brasil", em combinação com a Loteria do "Sweepstake". A maior prova do nosso turfe, com a dotação de um milhão e meio ao vencedor, está empolgando tôdas as rodas. Até agora o tordilho Quiproquó, que recuperou a antiga forma, após uma doença que o fêz fracassar várias vêzes, é o preferido da oitedra. O tordilho nacional vai defender a nossa criação na grande prova que reune afamados craques de outros países. A foto mostra-nos o defensor da blusa estrelada, nas duchas, após o exercício que entusiasmou seu preparador, o conceituado Mário de Almeida. Adil e El Aragonês continuam sendo os mais sérios rivais do tríplice coroado

Olinda Continua Sendo Destruída Pelas Ondas

O Clube Atlântico Olindense (Carmo) Deixou de Funcionar — Reunião da Colônia Pernambucana do Rio — Reportagem de MAURITÔNIO MEIRA — Exclusivo de ULTIMA HORA — (Leia na 1.ª Pág. do 2.º Caderno)

"SEMANA DE GONÇALVES DIAS"

Coquetel à Imprensa, Rádio TV e Propaganda Para Apresentação do Retiro Dos Comerciários

Entre diretores da AEC e membros da Comissão do Retiro dos Comerciários, o Sr. Luiz José Nunes, que há mais de quarenta anos alimenta a idéia do Retiro e que agora vê seu plano caminhando a passos largos para a concretização. O Sr. Nunes dá detalhes da majestosa construção ao nosso representante, Oswaldo Miranda

CONTINUA FIRME O MORRO DE SANTO ANTÔNIO

Parou o Desmonte Até Segunda Ordem

Retiradas Tôdas as Máquinas Que Estavam Sendo Usadas Nas Escavações — Nenhuma Comunicação da Prefeitura, Porém, Sôbre os Trabalhos, Que Continuam Paralisados — Desapareceram os Caminhões — (Leia na 2.ª Página)

Hoje, às 18 Horas, no Salão Nobre da Associação Dos Empregados no Comércio, a "Avant-Première" da "Semana de Gonçalves Dias", Patrocinada Por Essa Entidade em Colaboração Com ULTIMA HORA — (LEIA TEXTO NA OITAVA PÁGINA DÊSTE CADERNO)

Zero Hora

EXPANSÃO DE VOLTA REDONDA

Depois de admitir que são das maiores as possibilidades da Cia. Siderúrgica Nacional em obter novos financiamentos nos Estados Unidos, de onde acaba de regressar, dado o prestígio dessa emprêsa, o General Macedo Soares, seu presidente, revelou que Volta Redonda já terminou sua fase de expansão. Doravante fabricará anualmente 750.000 toneladas de lingotes de aço. Dêsse modo, a produção de trilhos e perfis será sensivelmente aumentada.

☆

DOIS GRAUS EM PETRÓPOLIS

Petrópolis, a cidade serrana, estêve ontem com suas ruas completamente desertas e seu comércio praticamente paralisado. Isso porque a onda de frio atingiu fortemente aquela cidade, chegando o termômetro a marcar dois graus acima de zero. Espera-se que a temperatura melhore no decorrer das próximas 24 horas.

☆

GAMA FILHO DEIXA O P.S.D.

Começam as modificações no panorama das bancadas no plenário da Câmara Municipal. Ontem, segundo declarou, o Sr. Gonzaga da Gama Filho abandonou as fileiras do PSD, passando a integrar o "bloco da resistência", liderado pelo Sr. Pedro Faria, do PST. Êsse bloco não é um partido, não é, a rigor, uma bancada, mas pesa na balança... das votações.

☆

DIREITOS IGUAIS

Os cidadãos portuguêses estão autorizados a adquirir, satisfeitas as mesmas exigências impostas aos nacionais, o domínio útil dos terrenos pertencentes à União. Êste, nos exatos termos de um decreto, ontem, assinado pelo Presidente da República.

☆

VETADA A FÁBRICA DE CAMINHÕES

O Presidente da República após o seu lacônico "sim" à exposição de motivos do Ministério da Fazenda, propondo o arquivamento da proposta feita por Nordwestdeutscher Fahrzeugbau G. M. B. H., da Alemanha, no sentido de instalar uma fábrica de ônibus e de caminhões, em São José dos Campos, no Estado de São Paulo.

☆

SECRETÁRIO POR TRINTA DIAS

O Sr. Francisco Storino é o novo Secretário de Agricultura da municipalidade. Ocupará o cargo, interinamente, durante os trinta dias em que estiver viajando o titular da pasta, Sr. Luiz da Silva Tavares. O novo Secretário é assistente do Sr. Silva Tavares naquela dependência da Prefeitura.

☆

MAIS UMA VEZ

"O meu pai resignou-se a apresentar-se para a presidência da República em 1956", declarou ontem um filho de Adlai Stevenson. Sr. Borden Stevenson, que atualmente presta o seu serviço militar em Honolulu. (AFP).

☆

REGRESSA O CIENTISTA

O Professor Josué de Castro, presidente da FAO e presidente da Comissão de Saúde Pública da Câmara de Deputados do Brasil, partirá amanhã de Paris com destino ao Rio de Janeiro a bordo de um avião da "Panair do Brasil". No transcurso da sua viagem à Europa, o Professor Josué de Castro participou, em Paris, dos trabalhos da conferência parlamentar para a organização de uma federação mundial e, em Londres, da reunião que estudou as consequências biológicas da utilização das armas atômicas. — (AFP).

BANCO DELAMARE

40 anos de bons serviços prestados à [illegible]

REVISTA DOS JORNAIS

QUARTA-FEIRA, 3 DE AGÔSTO DE 1955

Não há vinho que embriague como a verdade — MACHADO DE ASSIS

RATO DE PADARIA

Notícia os jornais que o Armando Falcão apresentou à Câmara um projeto determinando o enriquecimento da farinha de trigo, destinada à panificação. A primeira vista, vimos logo que se tratava era do enriquecimento do próprio Falcão!

Vamos resumir aqui o que diz o "Correio da Manhã":

"O projeto torna obrigatória, em todo o território nacional, a edição de tiamina, riboflavina, niacina, ferro, cálcio e, facultativamente, a vitamina D à farinha de trigo, destinada à panificação. Estabelece que os moinhos infratores da lei serão punidos com a multa de 100.000 cruzeiros, dobrada na reincidência. Finalmente, determina que as vitaminas e minerais importados para tal enriquecimento (da farinha ou do Falcão?) ficam isentos de pagamentos de taxas e direitos aduaneiros, cabendo-lhes, além disso, tratamento especial no regime de câmbio".

Que negociada altamente vitaminosa!

■

REGULAMENTAÇÃO DO GOLPE

Nós estamos chegando à situação da república de El Salvador. Diz, no "Correio da Manhã", o Otto Prazeres que ali, onde os golpes passaram a fazer parte da vida nacional, foram êles regulamentados. Hoje, constituem uma rotina. Deram-lhes feições, fixaram-lhe limites estabelecendo direitos e restrições para os golpistas. Enfim, pentearam o golpe!...

De que modo? Eis o que assevera o Otto, que é homem sério, pois já tem bisnetos:

Duvidam?

Pois vamos transcrever um artigo da Constituição do El Salvador. Tem o número 36 e diz textualmente:

"Art. 36 — O direito de insurreição não produzirá, em caso algum, a ab-rogação das leis, ficando limitado em seus efeitos a destituir, enquanto seja necessário, as pessoas que desempenhem o Govêrno e nomear interinamente as que devam substituí-las, durante o tempo em que o preenchimento não seja feito pela forma estabelecida na Constituição".

Aqui, vamos terminar com uma emenda constitucional do Capanema legalizando o golpe... à maneira, mais ou menos, de El Salvador. Parabéns ao Otto Prazeres pelo achado!

■

O GOLPE DO PINTO...

O Bilac Pinto pretendeu dar um golpe parlamentar contra a Constituição, com o seu voto pela supressão da verba orçamentária do Conselho Nacional de Economia. O "Jornal do Brasil" acha que a atitude do Pinto é surpreendente.

"Nada melhor — acentua — demonstra a perturbação, a confusão que atualmente reina nos espíritos".

E' evidente que o Pinto pegou com o Corvo maluquice, doença contagiosa entre aves!

Ora, o Pinto declara-se contra a verba simplesmente citada, por que o Conselho deu parecer, no caso da participação dos empregados nos lucros, estudando as repercussões da medida. O redator desta coluna é francamente a favor da participação... Mas, segundo a Constituição, "incumbe ao Conselho estudar a vida econômica do país e ao poder competente as medidas que julgar necessárias". Ele é obrigado a isto, por lei. Cumpre a sua função!

O Bilac Pinto, porém, insurge-se contra isto. E condena o procedimento do Conselho Nacional de Economia como inconstitucional. E vota pela supressão da verba daquêle órgão constitucional.

Eis, porém, como o "Jornal do Brasil" qualifica o voto golpista do Pinto:

"Voto positivamente inconstitucional, pois que a Constituição não consente que uma instituição seja suprimida por intermédio da lei de meios. O voto equivaleu, portanto, a um "golpe parlamentar" contra a lei básica".

A confusão, pois, é geral no reino das aves...

■

OS DOIS LADOS DA VIDA

O Aderson Magalhães, esta última, na sua coluna do "Correio da Manhã", Conta episódios do chaleirismo no tempo do Júlio Prestes.

Um dêles:

"Agarrado pelos policiais, desprendo, a gravata fora do lugar, o nariz cor pimentão, o candidato foi afinal metido num automóvel, que saiu em disparada, levando na arrancada a cartola do então líder Cardoso de Almeida e deitando por terra o cidadão Pingo e alguns dos mais afoitos puxa-sacos do momento, uma dúzia dêles ainda vivos e que depois figuraram noutros "entreveros" do gênero, na era revolucionária."

E, de fato, Oswaldo Aranha, quando tomou posse na pasta da Justiça em outubro de 1930, tinha tanta gente na sala, que êle disse para o All Right:

"Como tem revolucionários neste Rio de Janeiro! Tem mais do que no Rio Grande do Sul, não se parece?"

Mas, o Aderson conta êste outro episódio, que também sempre acontece no outro lado da vida:

"Mais tarde, passados vários anos, uma noite estava eu na "gare" Pedro II, para me despedir de um irmão que embarcava, quando notei sentado num daqueles bancos de pau, solitário, fumando seu cigarrinho, aquêle mesmo Júlio Prestes a quem a multidão outrora não dá, uma folga.

Aproximei-me dêle e falei-lhe, sorrindo: — "Até que enfim posso abraçá-lo!"

Homem de espírito, respondeu-me: — "É a vida, meu caro. Agora sou agricultor, sou criador. Venho e volto sem um adeus de ninguém. Mas estou satisfeito, feliz. Vivo no mato e para sempre. Os meus cachorros amam-me e são — convenha — superiores a muita gente boa que anda por aí."

Nesta gente boa não se incluem os que, depois, foram ministros de Getúlio? Ou estão incluídos velho Aderson?

O. M.

AMANHÃ, NA COFAP, O NOVO AUMENTO DO LEITE:

Os Envenenadores de Crianças Não Podem Receber Benefícios

Foi concedido ontem mais um aumento no preço da gasolina. E outras majorações virão em seguida. A presença do Sr. Américo Pacheco de Carvalho, na presidência da COFAP, está estimulando a alta dos preços de todos os produtos. Não há uma reunião do plenário daquele órgão que reajustamentos não sejam concedidos, muitas vêzes sem nenhum estudo e baseados em argumentos os mais pueris. Agora chegou a vez dos comerciantes solicitarem à COFAP a liberação pura e simples dos preços da "média" e do cafèzinho. O Sindicato dos Hotéis e Similares entrou na COFAP com um memorial nesse sentido, alegando, em defesa de sua pretensão, os aumentos dos preços do leite e do açúcar, bem como a elevação do custo da mão-de-obra, resultante do novo salário-mínimo, e a majoração das tarifas de fôrça, luz e gás.

NÃO PROCEDEM OS ARGUMENTOS

É o círculo vicioso alimentado pelo órgão criado para defender preços honestos, justos, mas que acabou, desde que o Sr. Pacheco foi para a sua presidência, transformado no mais eficiente instrumento dos especuladores.

A liberação da "média" e do cafèzinho, se concedida, não tenhamos dúvida que os preços atuais duplicarão imediatamente. Nem mesmo um simples reajustamento pode a COFAP conceder, baseada nos argumentos oferecidos pelo Sindicato dos Hotéis e Similares. Se êsses argumentos justificassem aumentos de preços, as classes assalariadas em geral deveriam estar nas ruas defendendo melhor ganho, porque também elas foram atingidas, e mais frontalmente, pelos reajustamentos citados pelos comerciantes.

Vamos ficar observando o procedimento dos conselheiros credenciados junto à COFAP pelos Ministérios. Até agora esses cavalheiros, com raríssimas exceções, têm votado sempre em favor da especulação, da exploração, contra os consumidores.

O LEITE TAMBÉM NA PAUTA

Na reunião de amanhã o plenário deverá apreciar mais um aumento no preço do leite. Alguns dias antes do Congresso Eucarístico êsse produto, essencial à alimentação, principalmente dos doentes e crianças, foi beneficiado com um aumento absurdo. Agora surgiram os "leiteiros", conhecidos fraudadores, para também reivindicar maiores lucros, como se a água suja que misturam ao produto, para vendê-lo ao povo, não lhes propiciasse lucros fabulosos.

O plenário da COFAP não pode, em hipótese alguma, atender a essa reivindicação sem cabimento. O representante das Fôrças Armadas, Major Frias Vilar, que o General Bina Machado achou por bem conservá-lo na COFAP, que fique alerta em favor do povo, e solicite, se possível, vista do processo para esmagar em outra reunião os altistas do plenário e os leiteiros envenenadores do povo.

UNIRAM-SE LAVOURA E FÔRÇAS ARMADAS:

CONTRA NOVO AUMENTO DO PREÇO DA GASOLINA

Mesmo Assim o Plenário da COFAP Aprovou a Proposta do Govêrno, Majorando o Produto — A Palavra do Comércio: "Depois Não Venha o Govêrno Nos Culpar Pelo Aumento do Custo de Vida"

O mesmo parecer redigido pelo Sr. Ivo D'Aquino, então Consultor Geral da República, para facilitar a aprovação pela COFAP do escorchante aumento da gasolina, há cêrca de três meses, foi ontem invocado para a concessão de um novo e injustificado reajustamento no preço de venda dêsse combustível, no plenário da COFAP. O representante da Lavoura, Sr. Amaro Cavalcanti, contestou os dados oferecidos pelo Conselho Nacional do Petróleo em favor do aumento, mas a maioria do plenário achou prudente aceitar a tese de que a COFAP não tem autoridade para negar medidas solicitadas por órgãos do govêrno, mesmo que elas sejam altamente prejudiciais ao povo e à própria Nação. Tornou-se assim o plenário da COFAP um órgão passivo diante as investidas dos poderes públicos contra a economia popular, enquanto os conselheiros representantes dos Ministérios da Prefeitura e do Banco do Brasil, se limitam a dizer amem a tudo que lhes é submetido a aprovação. Diverge dessa orientação humilhante, porém, o Major Osvaldo Frias Vilar, representante das Fôrças Armadas, que ainda ontem disse não ao aumento da gasolina. A sua voz, embora representando as vozes do Exército, Marinha e Aeronáutica reunidas naquele plenário, não consegue sobrepor-se a dos conselheiros altistas, inclusive os dos Ministérios, mas resguarda as classes armadas de serem acusadas de se mancomunarem com os especuladores e com o govêrno para o assalto desalmado à bôlsa do povo, como vem acontecendo na COFAP.

O aumento da gasolina, ontem concedido, foi de 14 centavos. Passou o produto a custar nesta capital Cr$ 4,86. Em milhões de litros êsses 14 centavos representarão uma soma fabulosa.

Embora submetendo-se ao parecer do Consultor Geral da República, o Sr. Nilo Sevalho, representante do Comércio, fêz questão de advertir antes de dar seu voto, frisando: "Não venha depois o govêrno responsabilizar o comércio, como tem acontecido, pelo aumento crescente do custo de vida. Que o povo veja quem está tornando sua vida cada vez mais difícil".

Fôrças Armadas: Major Frias Vilar

A FUTURA SEDE DA CAIXA ECONÔMICA — O futuro Edifício da Econômica, nova sede da Caixa Econômica Federal do Rio de Janeiro, ocupará uma área de 6.400 metros quadrados e será, certamente, a maior construção da América Latina, pois atingirá a altura de 110 metros, gabarito máximo permitido pelo Ministério da Aeronáutica. O flagrante ilustra um aspecto da visita dos dirigentes da Caixa Econômica Federal e do Conselho Superior da Instituição, vendo-se o Presidente Henrique Dodsworth ouvindo, do arquiteto Paulo Mourão, detalhes sôbre o anteprojeto.

Continua Firme o Morro de Santo Antônio

PAROU O DESMONTE ATÉ SEGUNDA ORDEM

Foram retiradas, nos últimos dias, depois, portanto, do Congresso Eucarístico, tôdas as máquinas que estavam sendo empregadas, no alto do Morro de Santo Antônio, no desmonte do mesmo. Uma a uma, as escavadeiras e outras peças fizeram uma retirada sombria do morro, dando a impressão exata de que a obra parou definitivamente.

Enquanto isso, passados dez dias do término das cerimônias religiosas da Praça do Congresso, parece que a Prefeitura não vai, mesmo, reiniciar o desmonte, pois do contrário o serviço já era para ter recomeçado.

Nenhuma Comunicação

Até o momento, as autoridades municipais não fizeram nenhuma comunicação sôbre a paralisação do desmonte, mas esta se tornou evidente desde que as máquinas foram retiradas do morro.

Em consequência da debandada das máquinas, desapareceram também os caminhões que infestavam o centro da cidade durante o desmonte. Naturalmente devem ter passado para outros serviços, abandonando completamente o desmonte.

"Até Segunda Ordem"

Hoje, pela manhã, a nossa reportagem procurou ouvir o engenheiro Pinheiro Guedes, que superintende as obras de derrubada do morro. O chefe do desmonte também não se encontrava ali, mas um operário, que nos atendeu, esclareceu:

— Está tudo parado, até segunda ordem.

Perguntado sôbre as máquinas que foram retiradas, disse ainda:

— "Saíram daqui, de fato. Mas ainda continuam no Rio. Não sei se voltam ou não".

ABSOLVIDO O ÁRBITRO URUGUAIO STEBAN MARINO

O juiz de futebol uruguaio Steban Marino e alguns craques, inclusive o campeão mundial Hohberg, que fazia parte da delegação do Penarol, numa temporada em 1951 nesta cidade, foram absolvidos dos crimes de invasão de domicílio e lesões corporais pelos quais respondiam perante a 3.ª Vara Criminal.

O fato ocorreu, exatamente, na madrugada do dia 22 de abril daquele ano. Após um jôgo, os craques resolveram participar, indevidamente, de uma festa realizada na residência, em Copacabana, do Sr. Tinoco Fernandes. Tendo havido desentendimento entre os orientais e o proprietário da casa, a história acabou dando no Distrito, onde os jogadores acabaram processados pelo duplo delito de invasão e ferimentos.

Em sentença, prolatada ontem, o Juiz Monjardim Filho colocou ponto final na demanda absolvendo os réus por falta de provas.

MORREU UM CAPITÃO DE IMPRENSA

Morreu ontem à noite repentinamente, o capitão de imprensa Alfredo Riccio, distribuidor e vendedor de jornais, conhecido amplamente em todo o R. de Janeiro, principalmente nos subúrbios da Central do Brasil, onde mantinha várias bancas de distribuição. O falecido capitão de imprensa, era irmão dos distribuidores de ULTIMA HORA no Rio e em Belo Horizonte, Srs. Eugênio e Paschoal Riccio, respectivamente. O enterramento será hoje às 16 horas, no Cemitério de Inhaúma.

RESFRIADOS?
PASTILHAS
VALDA
ANTISSÉPTICAS, CALMANTES E BALSÂMICAS

Associação Beneficente Dos Sargentos da Polícia Militar do Distrito Federal

(Sede Social: Rua Paraíba, 56 — Praça da Bandeira — RIO)

ASSEMBLÉIA GERAL EXTRAORDINÁRIA

Convoco os senhores associados com direito de voto, para uma Assembléia Geral Extraordinária, a se reunir às 14,00 horas do dia 6 do mês em curso, (sábado), na Sede Social, de acôrdo com a letra b do art. 68 do Estatuto vigente, para preenchimento, em eleição, dos cargos vagos existentes no Conselho Fiscal Deliberativo.

Trita minutos após a hora acima, caso não haja "quorum" estatutário, reunir-se-á a A.G. com qualquer número, conforme estabelece o art. 71 do mencionado Estatuto, em segunda convocação.

Rio de Janeiro, 2 de agôsto de 1955.

Cypriano Fernandes Lima
Presidente

Coluna do "O POPULAR"

DOMINGOS VELLASCO

CÉDULA OFICIAL

Não somos daquêles que acreditam nos efeitos extraordinários da cédula oficial, na repressão da fraude. Esta se exerce por melhor que seja a lei. Mas estamos certos de que ela vem atender a dois objetivos principais. O primeiro será dificultar a fraude praticada largamente, nos últimos pleitos, ou seja a violação do sigilo do voto, através do processo de distribuição da cédula nos quartéis ou currais, de onde os eleitores são levados para as seções eleitorais e aí entregues à vigilância dos cabos eleitorais. Desta forma, é possível saber o voto do eleitor e fiscalizar o exercício dêle.

O segundo benefício da cédula eleitoral é diminuir as despesas dos candidatos com a confecção de quantidades astronômicas de cédulas individuais e sua distribuição por todos os recantos do país. Tudo quanto concorra para diminuir a influência do poder econômico, deve ser adotado. Calcula-se que os gastos com a impressão e o transporte de cédulas para a República atingem a cêrca de quinze milhões de cruzeiros. Não será muito para o sr. Juscelino Kubitschek ou o Dr. Ademar de Barros, mas essa despêsa é um obstáculo quase intransponível para um candidato pobre que não tenha atrás de si grupos econômicos interessados, como é o caso de Juarez.

Bastam essas vantagens para que se imponha a adoção da cédula oficial. E creio que foram elas a determinante da atitude do Senado Federal ao aprovar, maciçamente, o projeto do qual tive a honra de ser o primeiro subscritor. A repercussão do gesto do Senado foi, por isso mesmo, benéfica em todos os sentidos, principalmente entre aquêles que, para o fortalecimento das instituições constitucionais, se esforçam para que a vontade do povo saia expressa, exatamente, das urnas de 3 de outubro próximo. Acreditamos que outro não é o desejo da maioria da Câmara dos Deputados que aprovará o projeto com a urgência que se impõe.

Cobrança de Qualquer Dívida

Sem despesas, mesmo prescritas ou julgadas perdidas, tais como: vales, cheques sem fundos, promissórias, duplicatas, alugueis de inquilinos que se mudam sem deixar endereço, contas pagas por fiadores ou avalistas e contas de fornecimentos de armazens e tudo que representar valor. Consultem-nos BIC — Rua dos Andradas, 96 — S/904 — Tel.: 43-3377.

Canal 5-2-9

"Só Vende Aparelhos de Televisão"

Exclusivamente

Modelos 1955

AVISO

Recebemos o mais famoso e moderno aparelho de Televisão fabricado nos Estados Unidos da AMÉRICA DO NORTE

ADMIRAL

. 21 POLEGADAS

Conjugado Zenith (importado). Conjugado R. C. A. Victor e mais Windsor, Invictus, Semp, Flórida, R. C. A. de mesa, de 17 e 21 polegadas.

★ MODÊLO 1955
★ A LONGO PRAZO
★ SEM ENTRADA
★ SEM AUMENTO
★ SEM JUROS
★ SEM FIADOR

Entrega e Instalação no Mesmo Dia

Antena Externa Para (TV TUPI) e (TV RIO)

Canal 5-2-9

AVENIDA PRESIDENTE VARGAS, 529

5.º ANDAR — TELEFONE 43-6300

(Entre Av. Rio Branco e Uruguaiana)

Sweepstake

PARADA DE ELEGÂNCIA FEMININA

MEIAS complemento da toilette

As Casa Olga, contribuindo para a beleza dêste Sweepstake, oferecem finas e lindas meias, inclusive tipos apropriados para certâmens desta natureza.

Malha 60-Luxo	Cr$	55,00
15 Denier's Extra	Cr$	65,00
Olga Luxo 15 denier's	Cr$	75,00
Indesmalháveis 15 denier's	Cr$	89,50
Senhora Opinião	Cr$	90,00
Hollywood	Cr$	100,00
Paris	Cr$	125,00
Espuma Crepe	Cr$	150,00

COMPRE 9 PARES E RECEBA 10

casas olga
e tradição do comércio de meias

AVENIDA, 119 — SETE DE SETEMBRO, 133 — OUVIDOR, 122 — URUGUAIANA, 20 e 22 — AVENIDA COPACABANA, 794 — SETE DE SETEMBRO, 82 — GONÇALVES DIAS, 75

LUIZ ALÍPIO Informa

na hora H...

NA BERLINDA "A DANÇA DO DIDU"

O Sr. Carlos Eduardo de Souza Campos (Didu) não intentou, como anda sendo espalhado por aí, nenhum processo contra o lançamento da anunciada marchinha carnavalesca, da autoria do Senhor Miguel Gustavo (marido da Vereadora Sagramor de Scuvero), intitulada "A Dança do Didu". E não intentou nenhuma ação, porque não poderia fazê-lo, pois a música ainda não foi lançada e não há, objetivamente, um ponto de partida para o processo.

Depois de conhecer, através da gravação ou de programas radiofônicos, a letra da marchinha, e se esta atingi-lo moralmente, o Sr. Didu Souza Campos confessa-se disposto a processar o compositor, si com inteira razão, porque ninguém tem nada com a vida particular de ninguém.

De qualquer maneira, há uma expectativa em tôrno do caso. O Sr. Miguel Gustavo disse que iria lançar a música. Os "amigos da onça" já foram dizer ao Sr. Didu Souza Campos que a marchinha o atingia moralmente, através de sua letra "brabíssima". O Sr. Souza Campos colocou-se na expectativa, como não podia deixar de acontecer.

DO PIRES (GORDO) AO COLUNISTA

O Júlio Pires (cento e tantos quilos de banha e de simpatia...), sem saber se atenda ou não mais o telefone, escreve-nos:

"Meu caro Luiz Alípio,

Na sempre bem informada "Hora H", espalhaste, sábado último, duas notícias, que carecem de total fundamento.

1.ª) — Não sou, em absoluto, "IBN SALIM", do "CAFÉ SOCIETY", no "CORREIO RADICAL";

2.ª) — Quanto aos "cento e tantos quilos de banha", estás certo! Entretanto, em relação à "SIMPATIA", novamente, "incorreste", em lamentável falha. Até hoje, meu bom amigo, não consegui colhêr os frutos dêsse predicado, por ti, tão bondosamente atribuído, a êste teu modesto admirador.

Como deves avaliar, tua nota me proporcionou um número incalculável de telefonemas, conhecidos e anônimos, elogiando e "baixando o sarrafo", em tão irreverente "colunista".

Se alguma coisa, me fôsse dado exigir, da nossa velha camaradagem, muito grato te ficaria, se publicasses, no mesmo local estas linhas, no sentido de tranquilizar "amigos e inimigos"...

Muito prazer teria em ser o "dono" de uma seção como essa, do "CORREIO RADICAL", onde possuo, como na "ULTIMA HORA", antigos e dedicados companheiros de trabalho.

Entretanto, Luiz Alípio, parece que perdi a "bossa" para escrever. Hoje em dia, contento-me em ler os "meninos", como diz Jacinto de Thormes.

Quanto ao Ibrahim Sued tenho pelo mesmo, grande parcela de estima e admiração. Acho-o um ótimo camarada, além de um excelente fotógrafo.

Antes de aparecer como "colunista society", Ibrahim registrou grandes instantes da vida nacional, como aquêle, quando Otávio Mangabeira beijou a mão do atual Presidente Eisenhower e figura na capa do "PRETO, 28", do nosso Pandiá Pires, que muita gente pensa ser meu irmão e não é nem meu parente...

Grato pela atenção. Um forte abraço e até breve encontro do (a.) Júlio Pires".

Está satisfeito, Pires? De agora em diante você deve ter cuidado com as coincidências...

FEDERICO DE ONIS

Inaugura-se hoje, às 18 horas, no Salão Nobre da Faculdade Nacional de Filosofia, o curso do notável Professor Federico de Onis, jubilado da Columbia University e atualmente lecionando língua e literatura espanhola na Universidade de Pôrto Rico. O tema do curso será "A originalidade da literatura espano-americana".

O Professor Federico de Onis, veio ao Brasil a convite do poeta Manuel Bandeira.

■

RIVAL PARA ZÉ LINS

São Paulo, ao que parece, vai ter um candidato à Academia Brasileira de Letras, na vaga Ataulfo de Paiva. Trata-se do Médico Valdemar Berardinelli, que em literatura, ao que se fala, tem-se restringido aos seus importantes trabalhos científicos.

Assim, o médico Berardinelli, vai enfrentar, no pleito pela vaga do Ataulfo, o parlamentar José Lins do Rêgo, figura de prestígio nacional e um dos maiores romancistas do Brasil, em todos os tempos.

■

TRUTAS GERAM ACIDENTE

O nosso querido Tony Galiotti, amigo do Canadá, tirou umas fériazinhas. E quis fazer o que todo bom canadense bem de vida faz: pescar trutas, lá no Canadá mesmo. Mas, ainda que pareça estranho, pescar trutas não é tão fácil assim, precisa-se de prática e de fôrça e equilíbrio.

Resultado: o simpático Galiotti sofreu um acidente que o deixará pelo menos uns seis meses hospitalizado, com o corpo engessado (qualquer coisa na espinha).

Quanto ao Canadá que o encanta tanto e êle pretendia gozar nos poucos dias de férias, ficará para outra ocasião. Mas sem trutas...

■

CIGARRINHOS CAROS...

Segundo a Delegacia de Costumes e Diversões, nada menos de 136 mil cruzeiros de multa foram arrecadados entre os fumantes nas salas de cinema, no período de 31 de maio a 27 de julho. O "Metro Copacabana" bateu o recorde, com nada menos de 74 infratores.

Pelo visto, não ligando um "pepino" para a proibição, há pessoas que preferem pagar caro mas não deixar de pitar o cigarrinho do vício.

A relação da Delegacia de Costumes e Diversões não especifica os que foram apanhados pitando charutos e cachimbos...

UM ROMANCISTA SEM SILÊNCIO

O romancista Cornélio Penna ("A Menina Morta") continua em apuros. Continua sofrendo em Laranjeiras. Penna, que sempre morou na Rua Soares Cabral, tem uma ternura pelo bairro e pela rua, uma ternura mais do que decorrente do simples hábito. E' a ternura do silêncio. A rua sempre foi pacata, doméstica. Mas, agora, o Serviço de Trânsito resolveu desviar todo o movimento da Rua das Laranjeiras (rumo a Botafogo) pela Soares Cabral.

Tem sido um deus nos acuda para o romancista. Os carros para subirem a rua têm de fazer um "rum-rum" dos diabos ao chegarem à porta do escritor, meio da ladeira.

O certo é que Cornélio está doente. Mas doente no duro, a ponto de não poder ir hoje a São Paulo receber os 25 mil cruzeiros, prêmio que seu livro "A Menina Morta" acaba de ganhar na capital bandeirante.

Hoje, dia 3, ao jovem e consagrado ator (cinema e teatro) Jardel Filho, que ontem embarcou para os Estados Unidos, onde enfrentará uma "bolsa de estudos" (teatro e cinema) em universidades norte-americanas, em estágio de um ou dois anos.

Miscelânea

O filho do senador Georgino Avelino, que é funcionário da Prefeitura, anda dizendo por aí que vai influir nos senadores para que êstes mantenham o veto do Prefeito ao pagamento do abono dos modestos funcionários da Prefeitura, a partir de janeiro. Será que o rapaz tem prestígio assim no Senado? De qualquer maneira a coisa parece piada de revista da Praça Tiradentes...

* * *

Está festejando hoje o seu aniversário natalício o nosso amigo Eduardo Tapajós, diretor-gerente do Hotel Glória e da "Boite Beguin". O Tapajós, sujeito queridíssimo nesta praça, não vai chegar para os abraços dos amigos. Daqui vai o nosso...

* * *

As noites cariocas, perderam, temporàriamente, uma de suas figuras mais frequantes e mais simpáticas, é que Ricardo Fasanello, que gosta de apreciar o movimento das "boites" de sua mesa-de-pista, foi submetido a melindrosa operação, tirando nada menos de cento e trinta pedrinhas dos rins. O colunista espera ver, o mais rápido possível, o simpático Fasanello numa mesa do "Sacha's" ou do "Vogue".

* * *

A nossa folhinha assinala, para hoje, também os aniversários do deputado Odilon Braga (ex-presidente da U.D.N.) e do Ministro Rocha Lagoa.

* * *

Está sendo esperado, no próximo dia oito, pelo "Giulio Cesare", o Marquês Blasco Lanza D'Ajeta, novo embaixador da Itália no Brasil.

* * *

Transcorreu ontem o centenário de nascimento do sr. Cândido Ferreira de Abreu, um dos homens públicos de maior destaque na vida pública e administrativa do Estado do Paraná.

* * *

Transcorrerá, depois de amanhã, o 23.º aniversário da Polícia Especial.

* * *

A Associação dos Empregados do Comércio do Rio de Janeiro oferecerá, hoje, às 18 horas, no salão nobre de sua sede social, um "cock-tail" à Imprensa, Rádio e Televisão.

RETRATO sem Retoque

Adalgisa Nery

CURVAS E RETAS

Pronto! Agora apareceu um Curvo para endireitar o Brasil! Veio de Mato Grosso, canta sob a batuta da UDN, é senador e o seu nome completo é Silvio Curvo. Que coisa minha gente!...

Diz o Senador Curvo que os acontecimentos de agôsto, até agora, não trouxeram muita transformação nos processos básicos do regime democrático. Ou eu tenho de voltar à escola para aprender a ler, ou a minha massa cinzenta não deve ser gasta neste reino. Então seu Curvo, nada se modificou no Brasil? O mês de agôsto foi história da Carochinha? Quem sabe o ilustre senador é japonês e está como aquêles nipônicos de São Paulo que até hoje pensam que o Japão nada sofreu com a guerra e o Imperador Hirohito ainda é o Pai do Sol? O senador Curvo deve ser estudado no plano das latitudes e das longitudes. Está a tantos graus de latitude e a tantos de longitude no campo do universo. Aqui no Brasil, na Capital Federal, não está!

Depois, mudando 180 graus na sua entrevista, declarou o nobre parlamentar que não há comparação entre os dias atuais e os que antecederam o mês de agôsto passado, em matéria de escrupulos, de moralidade e de austeridade. Essa melhoria, frisa o Curvo, se acentuará com a punição dos que dilapidam os dinheiros públicos. Garanto que o senador é cego e surdo. Cego porque não lê coisa alguma, nem os jornais, e surdo porque não ouve os comentários de tôdas as bocas sôbre êste assunto. E' difícil citar no Brasil outra época em que os contrabandos, as negociatas e os desfalques foram tão grandes e tão seguidos, envolvendo figuras de prestígio e pessoas de alta responsabilidade!

Não quer dizer que o Presidente Café Filho tenha consentido ou participado de nenhuma irregularidade. E' um homem reconhecidamente honesto e decente, tanto quanto foi Getúlio Vargas. Os acontecimentos de agôsto do ano passado não diminuiram os escandalos, nem os contrabandos, nem os desfalques, nem as negociatas porque não vinham da pessoa do Presidente Vargas como os que vemos atualmente também não vêm do Presidente Café Filho. Para devolver ao Brasil a decência, a honradez e o carater, precisaria que Deus tirasse uma semana para fazer a chamada de muitos políticos e figuras influentes junto aos governos e que vêm há anos, dando maus exemplos e atrapalhando os bons propósitos da maioria dos brasileiros. Para que servem a sua memória, o seu raciocínio e aquêle natural e imprescindível temor de dizer tolices seu Curvo? Será que também vai apresentar algum estudo ou alguma fórmula drástica e infalível para endireitar a mentalidade dos nossos homens públicos? Não fosse o sacrifício do major Vaz, e o sacrifício do Presidente Vargas, outro acontecimento se daria na caminhada da História. Estude um pouco seu Curvo. Releia, mesmo por alto, tudo que se vem passando no Brasil desde 1920, vá anotando o roteiro dos fatos e talvez o seu raciocínio, fique mais aberto e possa mesmo falar sôbre acontecimentos prováveis de amanhã. Não se cobre o imponderável com um homem. E' uma forma muito primária a de querer atribuir a uma pessoa as consequências quando as causas têm suas nascentes em pontos enormemente distanciados da ação de uma só criatura.

Há muitos que falam no imprevisível. Mas ninguém tem o direito de falar em imprevisível, porque o imprevisível já não é mais imprevisível. Está dentro do quadro das coordenadas do acontecimento. Está dentro do critério das probabilidades. Alguém poderá dizer que fatos imprevisíveis se darão amanhã no Brasil se todos estamos com os dados mais lógicos e claros diante dos olhos?

São os políticos dêste gênero do Curvo, que pretendem pontificar normas e diretrizes ao País. São homens que nem jornais lêem. Pois se o Senador Curvo lesse alguma coisa ou observasse em silêncio a marcha do tempo influindo no Brasil e no resto do mundo, não teria tanto desassombro para dizer tolices em letra de fôrma.

País que não deu ainda um santo, é país pobre. Mas, que dá um Curvo é país sem esperanças. Se ao menos se chamasse curvo e raciocinasse em linha reta, vá lá! Mas tão curvo em tudo, é mesmo para lamentar.

CANSAÇO

Vestidos, Tailleurs, Manteaux

Com especialidade em vestidos para noivas. Vendas a CREDITO, com facilidade de pagamento.
TELEFONE: 45-1897, das 8 às 12 hs. e das 18,30 às 20 hs.

Repelida Pela Justiça a Exploração Dos Golpistas

Do Gabinete da Presidência do Tribunal de Justiça do Distrito Federal solicitam-nos a publicação da seguinte nota, que é uma resposta às acusações do "golpismo" contra a Justiça:

"Tendo em vista os comentários surgidos em tôrno do chamado processo de "Toneleros", a Presidência do Tribunal de Justiça, baseada em dados fornecidos pelo Dr. Juiz Sumariante da 1.ª Vara Criminal, sente necessidade de, em defesa do bom nome da Justiça local, esclarecer o seguinte:

I) O Tribunal do Júri de há muito se encontrava em condições de excessivo congestionameno, faltando-lhe pessoal, material e instalações suficientes. O acúmulo de processos em andamento, todos a cargo de um só Juiz, até 26 de julho último, data em que foi criada a 28.ª Vara Criminal, exigia trabalho estafante, muitas vezes pela noite a dentro.

II) No processo aludido, as testemunhas de acusação foram ouvidas no prazo legal.

III) Os 6 réus arrolaram 30 testemunhas, das quais foram ouvidas 11, sendo que duas, por cartas precatórias já cumpridas, em Manaus e Duque de Caxias. Cumpre salientar que o Código de Processo Penal não fixa prazo para a ultimação da chamada prova de defesa.

IV) Cogita-se de compilado processo, com 5 volumes, mais outros 5 em apenso (Inquérito policial-militar), a exigir quantidade e qualidade de trabalho e cuja prova foi encerrada a 27 de julho último.

V) Em fins de junho e princípios de julho, tornou-se necessário o reexame de todo o processo e seu apenso para a extração de traslado, a ser enviado à Procuradoria Geral da Justiça Militar, relativo ao General Angelo Mendes de Moraes.

VI) Até o momento, a Câmara dos Deputados não resolveu sôbre o pedido de licença atinente ao parlamentar Euvaldo Lodi (art. 45 da Lei Magna), licença solicitada por ofício n. 8.377, de 18 de novembro de 1954, que no caso de ser concedida licença, novos prazos terão de ser atendidos, acarretando, ainda, maior delonga ao processo.

VII) O processo em aprêço acha-se em fase de alegações, correndo o prazo para o Ministério Público e seus assistentes.

Como vê, a Justiça local tem cumprido exatamente os seus deveres, enfrentando as maiores dificuldades e sacrifícios.

a) Desembargador Serpa Lopes,
Presidente do Tribunal de Justiça
do Distrito Federal".

Uma vaca

BRASILEIRO

realiza seu sonho em Flint, Michigan

Este moço realiza um curso de dois anos no General Motors Institute, em Flint, nos Estados Unidos, de onde sairá com um diploma de engenheiro automobilístico. Assim como tantos outros jovens patrícios no passado, êle se encaminha para uma esplêndida carreira graças a uma bolsa de estudos, que custeia suas passagens e estada, o curso e ainda lhe proporciona um salário durante os estudos para despesas pessoais. E ao voltar para o Brasil, terá um lugar à sua disposição na General Motors, onde poderá desenvolver os conhecimentos técnicos adquiridos.

É neste plano que a General Motors coloca sua participação – sempre mais intensa – para a solução dos problemas de transporte em nosso país.

GENERAL MOTORS DO BRASIL S. A.

SÃO CAETANO DO SUL — SÃO PAULO

atire a primeira

Escrevem ELOY DUTRA Pedra

CUIDADO COM OS "ETERNOS"

O partido dos aristocratas falidos criou agora um novo slogan: "contra o rapto da liberdade pelo roubo". A U.D.N. representa a pedra de Drumond no caminho da evolução política do Brasil.

O golpe não lhe sai da cabeça, e serve-lhe sempre em qualquer emergência. Ao tempo de Getúlio a alegação era de que se devia derrubá-lo antes que o "golpe" eternamente planejado se realizasse. O golpe, porém, de que, tivemos notícia durante o período Vargas, foi o de 37, com a anuência integral das Fôrças Armadas e das altas esferas políticas. Fora daquêle a U.D.N. é a recordista, tendo-o levado a efeito em 45 e agora em 54. Mas o partido do Brigadeiro tem sêde de poder fácil. O seu dirigente máximo, apesar de todos os títulos e tradições, foi duas vêzes esmagado nas urnas pela vontade do povo, e não se aventurou a uma terceira experiência. Mas não perdem os "vigilantes" a esperança de conquistar a suprema direção do país, e por isso lançam-se ferozes na propaganda antidemocrática, falando em roubos e corrupções numa época em que êles próprios estão encarapitados no Poder, depois de terem planejado e executado o "24 de Agôsto". No fundo a U.D.N. e o deputado do Lavradio estão separados apenas pró-forma. O que acontece é que o homem das lentes espessas tomou o bonde, o veículo seguiu, e êle ficou com o balaustre na mão. Etelvino é o balaustre.

No fundo os "donzéis" udenistas querem exatamente a solução extralegal pelo simples fato de que não lhes resta outro caminho para que essa legenda U.D.N., que o povo já diz significar: "unidos destruiremos a nação", ainda possa sobreviver, pouco lhes importando que seja da forma mais odiosa, como essa de tomar o poder pelas armas. Antes do fatídico Agôsto de 54, a U.D.N., e isso é público e notório, andava de conversas secretas com os homens de Getúlio, levava as sobras do Govêrno, e muitas vêzes com êles se manteve em secretos colóquios, com Gregório à porta. E' dêsses expedientes que vive o partido dos Arinos. Agora mesmo, sorrateiramente, já está a "eterna vigilante" tentando criar um clima moral desfavorável às eleições, alegando por antecipação a possibilidade de furtos e fraudes nas próximas eleições. Querem levar um pedaço do queijo, de qualquer forma, êsses comilões grã-finos que a massa repudia sem dúvidas ou hesitações. E por isso inventam todos os motivos para perturbar o "3 de outubro" que será uma pá de cal na ambição desvairada dos Lacerdas e dos Arinos.

Para o Sweepstake

MEIAS NYLON FINAS

	Cr$
15 deniers	50,00
60x15	60,00
Teia de Aranha ..	90,00

CASA HERMAN
R. Santana, 227

COLUNA DE Ultima Hora

EM DEFESA DO PODER JUDICIÁRIO

Os jornais de hoje publicam uma nota da Presidência do Tribunal de Justiça do Distrito Federal, dando as razões por que não foi ainda encerrado o chamado processo de "Toneleros". E, no final, afirma que, no caso, "a Justiça local tem cumprido exatamente os seus deveres".

A nota é uma resposta serena às críticas surgidas na imprensa interessada em desmoralizar as instituições democráticas, a começar pela Justiça. E, por isso, acentua o Desembargador Serpa Lopes que o faz "em defesa do bom nome da Justiça"

Dizia Rui Barbosa que não há justiça sem imprensa e que a publicidade é o princípio que preserva a justiça de corromper-se. E por meio da imprensa que a nação pode ver o que se passa nos tribunais, e é por meio dela que a justiça ilumina a nação. Não discutimos, aqui, a qualidade da imprensa, que criticou, no caso "Toneleros", a demora da ação judiciária, embora seja ela uma imprensa tendenciosa e golpista.

E não discutimos para demonstrar como Rui tinha razão. Mesmo quando se trate de uma imprensa mal intencionada, a sua crítica pode provocar uma resposta como a da Presidência do Tribunal de Justiça que esclarece ou ilumina a nação e ao mesmo tempo, reanima a própria justiça.

*

FICOU nítido na comunicação do Desembargador Serpa Lopes que o processo "Toneleros" marcha dentro da normalidade judiciária e que os juízes, nesse como em outros processos, trabalham, estafantemente, muitas vêzes pela noite a dentro A censura, pois, visava desacreditar uma instituição popular, criando subjetivamente um motivo para atos extralegais

O que é interessante acentuar é que não se trata de um partido ou de um grupo de oposição que pretenda tomar o poder pelo golpe. Não: agora se trata de um grupo agindo dentro dos quadros governamentais que não se contenta em usar o Poder segundo as normas legais, democráticas. E, então, esforça-se, por meio da intriga, das ameaças e da confusão, para romper as peias da legalidade e passar à ação discricionária, extralegal.

Em alguns setores governamentais, como aconteceu em agôsto de 1954, os poderes já não se acham inteiramente subordinados ao chefe do Govêrno. Naquela oportunidade, a ação golpista partia da oposição contra o Govêrno. Mas, logo, dentro do próprio Govêrno, surgiu a dualidade de poderes, a qual foi se ampliando até ao domínio completo da parte contrária ao Poder central.

Hoje, a fração extremista da oposição de agôsto de 1954, inconformada com as limitações da legalidade, tenta repetir, de acôrdo com as novas condições políticas, o golpe. Procura, por meios diversos, criar o clima adequado ao aprofundamento da dualidade, a favor dos extremistas. Falam êles, ainda, em nome da liberdade e de uma AUTÊNTICA democracia, mas sabemos que, uma vêz dominando o Poder, acabariam com quaisquer considerações em face das liberdades individuais ou das formas legais de Govêrno. Agiriam autoritária e desembaraçamente. Teríamos um Thermidor!

*

A DEFESA do bom nome da justiça tem de ser feita pelos próprios juízes. O golpe, visando aniquilar as instituições democráticas, irá feri-la na primeira hora. Os extremistas, já agora, mostram "o empenho de ensinar os juízes a interpretar as leis", para usarmos uma expressão do Mestre Rui, "sindicar-lhes as sentenças, preparar-lhes as consciências nos casos de melindres e emendar-lhes os erros nas urgências de razão de Estado". O golpe é, pois, dirigido contra a liberdade dos juízes e, daí as críticas, os subterfúgios, as manobras estranhas tentando, desde já, a desmoralização do Poder judiciário. Pois nenhum Poder estará a salvo de ser estrangulado pelo ímpeto dos extremistas, no caso de deixarmos a êles o caminho livre para a marcha sôbre o Catete. E' da técnica, da lógica e da história dos golpes de Estado!

Dr. Wilson Aranha
Doenças Pulmonares
Pneumotorax — Raios X
Exames
AV. RIO BRANCO, 181
7.º AND. — TEL.: 22-4706

MUNICIPALISMO NA CÂMARA

O Deputado Ney Maranhão, que regressou anteontem de Pernambuco, vai ocupar a tribuna da Câmara na próxima semana, para tratar de assuntos ligados ao municipalismo, numa análise das condições em que vivem os municípios brasileiros, face à demora de pagamento das cotas que lhe são devidas pelo govêrno federal.

Etelvino Admite Que Marchará Com Cleofas no Apoio Comum a Juarez em Pernambuco

Afonso Arinos se Defende Das Acusações de Golpe: "A Notícia é Escandalosamente Falsa"

JUSCELINO: — Eu conheço o teu "golpe", velhinha. Com Dutra foi a "coalizão". Com Getúlio um ministério e muitas comissãozinhas. Mas, cuidado, que êsse golpe está manjado ...

A notícia, publicada hoje em um matutino, de que a UDN estava se mobilizando para propor a retirada da candidatura Juarez Távora a fim de propor uma solução extra-legal para o problema da sucessão presidencial, citando como manobras preparatórias os discursos dos Srs. Afonso Arinos e João Agripino na convenção do Partido encontrou, da parte do líder udenista na Câmara o mais formal desmentido:

"É escandalosamente falsa a notícia — disse-nos o Sr. Arinos — O meu discurso na Convenção que homologou as candidaturas Juarez Távora e Milton Campos, foi claro e teve a finalidade de mostrar que golpistas são aquêles que desejam através de um processo eleitoral que não merece a confiança do povo, fazer vitoriosa a sua bandeira.

Teve, principalmente, o meu discurso bem como, sem exceção, os dos demais oradores pronunciados naquela sessão o objetivo de desmascarar os que mais uma vez vão se opor, sem nenhuma justificativa, à contrariando o anseio unânime da opinião pública, à adoção da cédula oficial de votação.

Homem com meu passado político tem a autoridade para combater os golpes Digo o mesmo do meu Partido. Quem não a possui são aquêles que nos querem chamar de golpistas".

★

— O meu apoio à candidatura do General Juarez Távora, ao contrário do que muita gente pensa e se tem afirmado, não depende da posição que o meu adversário político João Cleophas tome no plano federal — declarou à reportagem de ULTIMA HORA o Sr. Etelvino Lins, a propósito do anuncio do apoio do líder udenista pernambucano ao candidato da UDN-PDC-PSB. E acrescentou:

— Agradeço aos meus companheiros de lutas políticas a solidariedade que me têm dado nestas circunstâncias. Se êles não foram para esta ou aquela candidatura, antes de um pronunciamento meu, não terá sido porque eu lhes exigisse tal atitude. Sei, por outro lado, que muitos dêles estão impacientes, esperando que eu tome um rumo definitivo. Acontece, porém, que estou esperando o meu amigo Coronel Perachi de Barcelos, com quem falei anteontem por telefone, a fim de tomarmos essa decisão.

Disse ainda o Sr. Etelvino Lins que dentro de poucos dias o PSD dissidente de Pernambuco e Rio Grande do Sul distribuirão uma nota à imprensa, dando a conhecer o seu rumo e a sua decisão no plano sucessório. — Uma coisa posso afiançar — concluiu Etelvino Lins — minha decisão não depende de política local e seja qual fôr o rumo que o Sr. Clophas tome eu seguirei o meu, sem me preocupar que, no apoio a candidatos à Presidência e Vice-Presidência da República haja coincidência de atitudes

GILBERTO FREYRE CANDIDATO

Informou o Deputado Osvaldo Lima Filho, ter recebido comunicação de Pernambuco, anunciando que o sociólogo Gilberto Freyre resolvera aceitar o lançamento de sua candidatura à Prefeitura do Recife, com o apoio ao oficialismo. Diz-se que o autor de "Casa Grande & Senzala" contará com o auxílio da "Casa Grande, isto é o Palácio do Govêrno, pois o General Cordeiro não esconde as suas simpatias pelo nome do Solitário de Apipucos", já tendo mesmo declarado à imprensa que êle será o seu candidato. Com a decisão do Sr. Gilberto Freyre ascende a cinco o número de candidatos que disputarão a municipalidade recifense: Antônio Pereira, PSD; Pelópidas Silveira, PSB; Alcides Teixeira, conhecido por "Vovôzinho", PST e o Deputado Barros Carvalho, pelo PTB. A candidatura do último foi praticamente lançada com decisão do Diretório Municipal de que o partido terá candidato próprio.

TANCREDO EM SÃO PAULO

S. PAULO, 3 (Sucursal) — Chegou, ontem, a esta capital o Sr. Tancredo Neves que, logo após o desembarque, manteve longa movimentação entrevistando-se com dirigentes partidários e chefes políticos.

A tarde o Sr. Tancredo Neves estêve na residência do Sr. Cirilo Júnior, Presidente do Diretório Regional do PSD com quem manteve longa entrevista. Nessa oportunidade falando ràpidamente à nossa reportagem, o ex-titular da Justiça no Govêrno Vargas, declarou:

— "Eu preferiria, apenas, que registrassem minha presença. Pretendo, depois de manter contatos com os chefes políticos e com os elementos que integram o comitê pró-Juscelino, contando com os dados indispensáveis conhecer bem a situação em São Paulo.

O PROCESSO DO CACHORRO

Na última campanha governamental de São Paulo, quando os ânimos estavam mais exaltados, o sr. Ademar de Barros, irritado com a posição assumida pelo sr. Lucas Garcez, a quem indicara e elegera para governador do Estado, teve expressões bastante duras com o antigo companheiro, Garcez suportou-as tôdas e gravou uma. Essa gravação foi para a Justiça e ficou conhecida como "o processo do cachorro", pois esta fôra uma das expressões usadas.

Agora, o processo está em pauta para ser julgado no próximo dia 5, sexta-feira. Acontece, porém, que o desembargador-relator é filho do sr. Marrey Junior, secretário de Justiça do govêrno Jânio Quadros. O fato, em si, nada representa, pois não se admite que um parentesco possa influir na decisão de um juiz. O que é estranho é que, valendo-se dêsse parentesco, elementos janistas estão fazendo uma tremenda pressão sôbre o desembargador, no sentido de obter a condenação do candidato.

VAI COMEÇAR A REESTRUTURAÇÃO DO PSD

O Senador Jarbas Maranhão seguiu hoje para Pernambuco a fim de dar início à tarefa de reestruturação do PSD regional. O Senador vai disposto a fazer tudo pacificamente, sem choques nem atritos. "Só aceitaremos luta se nos provocarem" — disse-nos antes de viajar, acrescentando que o seu propósito principal é pacificar a família pessedista.

SINTA, AO DIRIGIR SEU CARRO, O
FUNCIONAMENTO SUAVE
DO MOTOR COM TÔDA A POTÊNCIA DE QUE É CAPAZ
usando sempre a gasolina
SHELL COM
I C A
(PATENTE N.º 40637)

I. C. A. é o aditivo à base de fosfato tricresílico, descoberto e patenteado pela SHELL, para eliminar as duas causas mais frequentes da perda de potência e "batidas" do motor: a PRÉ-IGNIÇÃO e a FALHA NAS VELAS.
Usado, a princípio, sòmente em motores de avião, I. C. A. está sendo empregado, agora, em todo o mundo, também em motores de automóvel, com os mesmo excepcionais resultados.

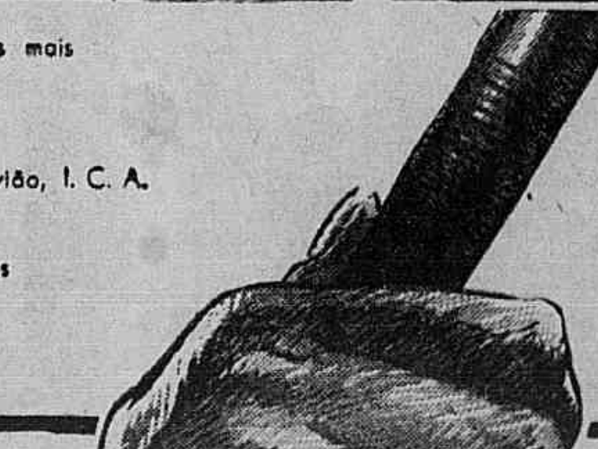

SHELL

SÒMENTE AS GASOLINAS SHELL CONTÊM I.C.A. E... APESAR DISSO, NÃO CUSTAM MAIS!

Palco da Vida

MINEIRINHO, O INOCENTE

O difícil no caso de Mineirinho é a estatística. A melhor até hoje feita soma em números redondos cem assaltos e vinte e quatro crimes de morte. Isso tudo porém, só se refere a sua passagem por Nilópolis e Caxias. Lembra bem, da sua última fuga e prisão a seguir. Estava na Detenção de Niterói, quando escapuliu com mais outros, sendo prêso após um cêrco sensacional pelo Delegado Rogério Karp de S. João de Meriti, e ontem, o facínora, ali voltou, mas para ser julgado. O resultado foi êste: 4x3 em favor do réu. Assim, "Mineirinho" poderá voltar a ser o Sr. José Rosa Miranda, sem qualquer culpa no cartório...

★

MACONHA

Luiz Carlos

Com tal absolvição, devem estar bem satisfeitos dois "Mineirinhos" que ainda vacilam na trilha do crime mas já estão com bom princípio e com ótimo exemplo. Foram presos na Rua Souza Neves e deram os nomes de Luiz Carlos Bandeira e Sérgio Antônio Gomes. Os investigadores Orta Blanco e Freire, encontraram em seu poder vários cigarros de maconha. O resto agora é ter "peito" como o outro porque a absolvição é certa.

★

O DESCONHECIDO

Pior entretanto, muito pior que "Mineirinho", mais brabo que "Carne Sêca" terrível como peste, e que jamais foi preso ou julgado, apesar de milhões de crimes, é esse tal "Desconhecido". Ainda ontem o operário Odon Florentino de Meireles (Viúva Cláudio 211), quando se aproximava de casa levou umas pauladas inclusive na cabeça, que o mandaram para o Hospital. Ali, declarou: Foi um desconhecido.

E depois na Rua Dias da Cruz, em frente ao n.º 778, um desconhecido ao volante atropelou o menor Luiz Martins, de 10 anos, ali morador. O 22.º Distrito registrou o caso e as providências estão sendo tomadas.

★

MAIS VITIMAS

O carro 14-11-72, na Rua Almirante Pereira Guimarães bateu num poste e logo recebeu um ferimento seu proprietário e motorista Jaques Martins Barcelar. A espôsa D. Deolinda Barcelar, e as filhas Wilma (19) e Terezinha (17) também saíram feridas.

★

PEDRA E FOGAREIRO

Uma pedra e um fogareiro mandaram duas pessoas ao hospital: o operário Manoel Felix da Silva quando trabalhava numa obra na Rua da Misericórdia e Cirene Silva (Rua Maria José, 307, casa 7), que preparava um café. Recebeu graves queimaduras pelo corpo.

★

DA CONCEIÇÃO POBRE

beu queimaduras pelo corpo.

Queria morrer. Estava contrariada da vida a pobre Maria da Conceição (Rua Santa Clara, 322, apartamento 2), que, por isso ateou fogo às vestes no dia 16 do mês passado. Ficou no Hospital Miguel Couto até a manhã de hoje numa luta entre a vida e a morte que terminou com a vitória da última.

JOGATINA E TIROS

Quando Wilson Rosa (Rua Almirante Rodrigues da Rocha, 58, fundos) ali mesmo na residência, em companhia de outros, "desfolheu" o baralho, preparando o "macete", os "parceiros" se desentenderam. Ouviram-se vários tiros, gritos e correrias. Balanço: um morto (não identificado) e Wilson internado no HPS com uma bala no abdome.

TIRO NO OUVIDO

Entrou na casa do amigo sorridente. Fôra a Petrópolis especialmente para visitá-lo. Mora no Rio (Rua Santo Amaro, 20, apartamento 41) e chama-se Roberto Soares. O amigo — Heraldo Erani (Rua Cristovão Colombo, 1.034, Petrópolis) abriu os braços e prendeu-o num amplexo. Depois conversaram um pouco. De repente Roberto saiu (era íntimo da casa) dirigindo-se a um cômodo. Ouviu-se um tiro e com grande surprêsa para Heraldo, o amigo estava estirado ao chão com uma bala no ouvido. Não morreu, porém está em estado desesperador no Pronto Socorro de Petrópolis.

Na Ronda das Ruas

COISAS DA VIDA E DA MORTE

AZAR

Há pessoas que parecem marcadas por um incoercível fatalismo. Tudo lhes pode acontecer, sobretudo o pior. Todos os imprevistos, tôdas as adversidades, as mais estranhas e inesperadas coincidências.

Um destino cruel dirige a sua vida, preside seus gestos, inspira suas ações, controla seus passos.

Anápio dos Santos, um mineiro de Carangola, é assim. Um homem estigmatizado pelo azar. Deve ter nascido numa sexta-feira, treze. Há um urubu permanentemente pousado em sua sorte.

Em pequeno era o preferido pelas "brincadeiras" dos meninos do bairro, os quais não lhe poupavam o corpo magro e submissa humildade com que já ia se habituando a aceitar o destino adverso. Cresceu sob o signo dessa fatalidade, dessa conspiração universal contra sua pobre e frágil carcaça.

Se andava na rua era sôbre sua cabeça que desabava o mundo, inclusive as cascas de banana atiradas do alto dos prédios, além de outros "acidentes" menos dignos.

Mas há poucos dias Anápio teve um de seus dias mais negros. Acordou quando o lustre lhe caiu na cabeça e pouco depois ao entrar no banheiro escorregou num pedaço de sabão e levou um dos mais feios tombos de sua vida.

Quando tomava o café da manhã, duas moscas lhe caíram na xícara, depois de uma série de evoluções. Teve uma crise de riso engasgou-se — pois até sua alegria conduz a tragédia.

Mais tarde, ao atravessar a rua, um lotação quase o matava e, mal refeito do susto, esbarrou num transeunte apressado. Este irritou-se com aquilo, disse-lhe dois palavrões e sacou-lhe a mão na cara.

Finalmente, depois de uma série de trambolhões e trapalhadas Anápio decidiu jogar no bicho. Quem sabe se a sorte iria lhe dar uma "chance", naquele dia negro?

Jogou quase todo o seu dinheiro no milhar.

À tarde, foi ver o resultado.

Deu o seu milhar, inteirinho. Na cabeça.

Anápio ganhou cento e quarenta mil cruzeiros.

Mas o "bicheiro" fugiu com o seu dinheiro.

L. C.

EXPLOSÃO E MORTE NA TREMENDA COLISÃO

Os dois veículos sinistrados, e no medalhão José Carlos

Ontem, cêrca de 20.55 horas, em sentido contrário, trafegavam pela Rua Getúlio Vargas, no Município de São Gonçalo, a camioneta chapa 26-03, pertencente ao Estado, dirigida por um motorista não identificado, que se evadiu, e o caminhão da Companhia Brasileira de Energia Elétrica, chapa número 10.318, conduzido pelo motorista Elias Bichara, morador no mesmo Município.

Acontece que quando os dois veículos se aproximavam do número 15, da referida rua, a camioneta colidiu violentamente com o carro da Cia. Brasileira, provocando explosão no motor e, em seguida, incêndio na carroçaria.

No carro da Brasileira, além do motorista, viajavam os eletricistas: Zulmiro da Costa Filho, de 32 anos, casado, morador na Rua Manuel Duarte, sem número e seu companheiro, José Carlos de 26 anos, solteiro, morador na Rua Pio Borges, 624, os quais se achavam em serviço de fiscalização de linhas e atendendo a reclamações de consumidores de luz. O primeiro teve morte instantânea, sendo que o segundo recebeu queimaduras de 1º e 2º gráus generalizadas, na perna direita em ambas as mãos e no rosto. Conduzido ao Pronto Socorro de São Gonçalo, recebeu ali os necessários curativos.

Logo que se verificou o lamentável acidente, foi solicitada a presença dos Bombeiros de Niterói, tendo ali comparecido três carros, um socorro e um carro-pipa.

Os soldados do fogo, sob o comando do Tenente Joaquim de Assunção, iniciaram o combate às chamas, porém, quando terminaram o serviço, o veículo estava inutilizado, sendo que também a camioneta do Estado sofreu sérias avarias.

Os motoristas de ambos os veículos avariados logo após a colisão abandonaram os carros e fugiram, tendo a polícia da Delegacia do 4.º Distrito de São Gonçalo, providenciado a remoção do cadáver do eletricista vitimado para o necrotério do Instituto de Polícia Técnica do Estado do Rio.

DESCONHECIDO O PARADEIRO DO "LUTADOR DA VIDA"

AINDA NÃO CONFIRMADO O NAUFRÁGIO DO PESQUEIRO

Violento Choque Traumático Sofreu o Armador ao Saber Que o Barco (Onde Viajava Seu Filho) Encontra-se Desaparecido — Dois Cadaveres em Angra Dos Reis — Nenhuma Noticia Oficial — Encontrado um Estrado e um Salva-Vidas em Alto Mar

As primeiras horas de ontem circularam rumores de que um barco de pesca, com 25 pessoas a bordo, havia naufragado no litoral do Estado do Rio, sem que detalhes outros houvesse sôbre o sinistro. O naufrágio teria ocorrido na Barra da Tijuca, nas imediações da Ilha Grande, em Itacuruçá, em Mangaratiba, não se sabendo ao certo o local.

13 MORTOS NO NAUFRAGIO

Embora ainda sem confirmação oficial, ULTIMA HORA conseguiu apurar ontem que se trata do barco pesqueiro "Lutador da Vida", de propriedade do armador Clemente Peoeira da Silva. A tripulação do barco seria composta, quase que na sua totalidade, de portugueses. Desmentindo os primeiros boatos, apuramos, também, tratar-se de uma guarnição de 13 pessoas, e não de 25, como diziam os nossos informantes.

Primeiro Alarma

O "Lutador da Vida" saiu do Rio com destino à Ilha Grande no dia 11 de julho, e ia pescar. Desde aquela data, nenhuma notícia mais foi obtida.

Há cêrca de 12 dias, o mestre de outro barco pesqueiro, Antônio de tal, encontrou jogado em alto mar, nas imediações da Ilha Grande, um estrado de madeira e um salva-vidas amarelo, onde pôde ler o nome: "Lutador da Vida".

Acamado o Armador

Os repórteres conseguiram localizar, num palacete em Niterói, o armador Clemente Pereira da Silva, acompanhado de uma flotilha de barcos pesqueiros da qual faz parte o "Lutador da Vida". Com as últimas notícias, o armador sofreu forte abalo moral, estando acamado.

Entre os Tripulantes um Filho do Armador

O barco era pilotado pelo mestre José Augusto, tendo como contramestre Leonardo de tal, 1º maquinista José Rego, 2º maquinista João Pereira. Em barco, cuja tripulação completa não foi possível identificar, tem como técnico de pesca o filho do armador Clemente, de nome Manoel de Azevedo Pereira da Silva.

Um Milhão e Quinhentos Mil Cruzeiros

Atendida por Graciano Pereira da Silva, filho do armador, a reportagem soube que o barco "Lutador da Vida" deslocava 25 toneladas, sendo seu valor orçado em 1 milhão e 500 mil cruzeiros. Saiu da Praça 15 de Novembro, em 11 do mês passado, com destino às proximidades da Ilha Grande, para pescar, conforme dissemos.

Segundo informações que obtivemos há alguns dias foram recolhidos por pescadores, em Angra dos Reis, (Praia de Jaboatinga) dois cadáveres de homens. Feita a competente autópsia, foram os mesmos dados como mortos por afogamento, não sendo estabelecida sua identidade. Foram sepultados presumindo-se serem tripulantes do "Lutador da Vida", a cuja família pertencem os pertences a êste bordo.

Consternadas as Famílias Dos Marujos

As famílias dos tripulantes do pesqueiro (eram todos casados) encontram-se apreensivas, sem saber dos destinos que tiveram seus parentes, aguardando ansiosamente as notas oficiais que serão fornecidas pela Capitania dos Portos.

Perdida a Tripulação

Infelizmente, pode-se afirmar que o "Lutador da Vida" naufragou mesmo e que tôda a sua tripulação pereceu afogada inclusive o filho do proprietário do barco pois, até agora, apesar de já ter ultrapassado de muito a data do regresso, a mencionada embarcação não retornou ao Cais Pharoux. E o fato de terem sido encontrados cinco cadáveres de tripulantes nas imediações de Itacuruçá que faziam parte do "Lutador da Vida" vem destruir tôdas as esperanças de que haja ainda sobreviventes.

Os tripulantes eram os seguintes: José Gonçalves Marques — Leonardo Martins dos Santos — José Moreira Rego — João Rodrigues da Silva — Ismael Rodrigues Chiriello — Joaquim Conceição Menezes — João Gonçalves Vianez — Joaquim Rodrigues Maia — Casimiro de Tal — Manoel Acácio Pereira da Silva e um tripulante não identificado.

NENHUMA NOTICIA OFICIAL

Falando aos repórteres, o Capitão dos Portos, Mário Monteiro Afonso disse não ter recebido comunicação oficial de tragédia, já tendo radiografado à Polícia de Angra dos Reis e está aguardando uma comunicação.

DOENÇAS DA PELE
Dr. Agostinho da Cunha
sífilis, Câncer, Eczemas, Verrucas, Espinhas, Queda de Cabelo, Furunculos, etc
ASSEMBLÉA, 73. Tel. 42-1755
Das 16 às 18 horas
RESIDENCIA: Tel. 58-1058

Num maravilhoso recanto de **Botafogo**
— junto aos jardins da Casa de Saúde do Dr. Eiras —

eis o Edifício

Del Olinda

Rua Marquês de Olinda, 104 - 106
esq. da Rua Mundo Novo...

- Sôbre "pilotis"
- Bondes e lotações a 20 metros.
- Zona residencial.
- Comércio farto e escolas vizinhas.

onde V. pode escolher um dêstes

PEQUENOS MAS ESPAÇOSOS APARTAMENTOS

de
sala e quarto **separados** - jardim de inverno - banheiro completo com "box" e cozinha...

a partir de apenas Cr$ **245.000,00**

com SINAL de **Cr$ 11.250,00**
FACILITADOS: Cr$ 58.250,00

Incrivel!!

70% FINANCIADOS
em **78** PRESTAÇÕES MENSAIS à partir de Cr$ **2.250,00** sem juros

Para morar, para alugar, para renda...
um negócio esplêndido, que V. não deve perder!

Projeto, construção e incorporação da
EDIFICADORA BRASILEIRA, S. A. - "EDIBRA"

Informações e Vendas Exclusivas:

Imobiliária LIP Ltda.

Av. N. S. de Copacabana, 661 - 2.º and. (de frente) - Salas E e D — Tels. 37-4635 e 57-4515
Atende-se diàriamente até às 20 horas, inclusive aos domingos
Centro: Rua 7 de Setembro, 66 - 12.º and. — Tel. 22-9392.

IMPERIAL

Uma nova maneira de barbear-se ràpidamente

A diferença está na espuma cremosa e macia... que realmente amolece os fios capilares permitindo um barbear suave e confortável. Agora, com o Creme de Barbear Gessy, você pode até mesmo escanhoar, sem irritar a pele. Conheça-o hoje mesmo.

CREME DE BARBEAR
Gessy

NOVO!

Cidade Aberta

O Funcionalismo da Central, da COFAP e do SAPS Está Com o Abono em Atraso

Coluna de EDMAR MOREL

Chefes de Família Com a Vida Atrapalhada Por Causa do Relaxamento de Alguns Diretores do Serviço Público — Onde o Salário-Mínimo Não Existe — A Agiotagem Está Solta

Temos recebido diversos apêlos de pensionistas da E. F. Central do Brasil, que encaminhamos ao diretor daquela autarquia, Sr. Jair do Rêgo Oliveira, certos de que merecerá uma providência. E' que, recebendo precários proventos de suas pensões, até hoje não foram contemplados com o abôno que a lei, manda pagar. Não será muito difícil ao diretor da Central do Brasil avaliar a aflitiva situação daquelas milhares de pensionistas, com a vida como está. Não é um favor que elas reclamam, mas tão sòmente o cumprimento de um direito. Até porque não se poderá alegar falta de dinheiro, uma vez que não se trata de uma medida de exceção. O diretor da Central não pode continuar fazendo economias com o dinheiro das pobres viúvas e demais pensionistas, tas, que outra coisa não têm para viver além dos magros níqueis que recebem e para quem o pagamento do abono seria sem dúvida um maná dos céus.

TAMBEM O PESSOAL DA VERBA 3 DO SAPS

Outros sacrificados nessa história do não pagamento do abono são os funcionários do Saps, que recebem pela chamada Verba 3. Até hoje não viram sequer um tostão do abono que lhes é devido. Aliás, há ainda uma outra irregularidade muito séria que se passa em relação a muitos dos servidores do Saps. E que grande parte dos que ali trabalham, principalmente os da Verba 3 recebem menos do salário-mínimo instituído nesta região, que, como todos sabem, é de dois mil e quatrocentos cruzeiros. Há chefes de família percebendo pouco mais de mil e quinhentos cruzeiros mensais e por cima de tudo o abono lhes é negado sem a mínima explicação.

Estamos certos de que o coronel Oiro de Carvalho Abreu desconhece êstes fatos, pois estamos querendo lhe fazer "Justiça". Mas já agora, depois de revelados, urge uma medida saneadora de tantos e tais absurdos que indispõem qualquer administração com a opinião pública, se não fôsse, como é, uma aberrante injustiça que se faz contra humildes servidores.

A alegação de que a Saps não tem dinheiro é infantil, quando é sabido que a autarquia da Praça da Bandeira, recentemente, alugou quatro andares de um edifício no Largo de São Francisco, por 120 mil cruzeiros, para instalar o gabinete da Presidência.

TAMBEM NA COFAP

Também o funcionalismo da COFAP não recebe o abono desde abril, muito embora o atual ministro da Fazenda tenha mandado pagar o mês de março, ainda na calamitosa gestão do ministro Eugênio Gudin, o homem da gasolina.

Homens percebendo um salário de fome, trabalhando oito horas sem propina, pois não passam pelas "caixinhas", o funcionalismo da COFAP, por relaxamento do seu presidente e má-vontade do ministro da Fazenda, está com a vida em dificuldades, pois a falta de pagamento do abono, correspondente aos últimos quatro meses, criou uma série de contratempos prejudicando o orçamento doméstico de centenas de dedicados servidores da COFAP.

Em consequência da falta de pagamento dos abonos na Central do Brasil, no SAPS e na COFAP, a agiotagem (20 e 30% ao mês) já está solta nos corredores daquelas autarquias.

BANCO NACIONAL DO COMÉRCIO, S. A.

Sede: Pôrto Alegre

O BANCO NACIONAL DO COMÉRCIO, S.A., com sede matriz na cidade de Pôrto Alegre, comunica que, amanhã, dia 4 do corrente mês de agôsto, a partir das 12 horas, começará a operar, diretamente, nesta praça, por meio de uma Filial que — sendo a 100.ª dependência de sua rêde, disseminada, desde a sua fundação, há 60 anos, pelos territórios dos Estados do Rio Grande do Sul, de Santa Catarina e do Paraná — está instalada em prédio próprio, sito à rua Buenos Aires, n.º 15.

Outrossim, declara que, também naquele dia e naquele local, durante o horário de expediente, terá grande prazer em ser visitado por seus amigos, clientes e acionistas que aqui residem, ou, eventualmente aqui se encontrem, quando e onde serão recebidos por dois de seus diretores, ora no Rio, os srs. Dr. Paulo Franco dos Reis e José Rodrigues de Almeida Neto.

Rio de Janeiro, 3 de agôsto de 1955.

Desânimo, Angústia, Fobias, Insônia, Irritabilidade, Nervosismo, Sentimentos de inferioridade e insegurança, Idéias de Fracasso, Esgotamento — TRATAMENTO ESPECIALIZADO DOS DISTÚRBIOS NEURÓTICOS

DIFICULDADES SEXUAIS NO HOMEM E NA MULHER

Dr. J. Grabois
Membro da "Society" for the Psychological Study of Social Issues — U. S. A.

CLINICA PSICOLÓGICA
9 às 12 e 14 às 19. Diàriamente
R. ALVARO ALVIM, 21 — 13.º
Telefone 52-3046

Laboratório Adjalbas de Oliveira

EXAMES DE SANGUE, URINA, ETC.
Met. Basal — Diag. Precoce da Gravidez
RUA ALVARO ALVIM, 21 — 8.º ANDAR — GRUPO 808
Cinelândia — Tels.: 42-4242, 42-0505 e 52-8585
DIAS UTEIS: 7 às 19 horas — DOMINGOS: 8 às 12 horas

SOLUCIONADA PARCIALMENTE A CRISE:

Um Milhão de Dúzias de Ovos Para o Exterior!

— Os avicultores conseguiram licença para exportar durante o presente safra um milhão de dúzias de ovos. Terão assim colocados os excedentes de produção. Combati a idéia. Sempre achei que deviamos — isso sim — construir frigoríficos para estabilizar os preços.

O Sr. Roberto Bebiano da Costa, avicultor dos mais acreditados, proprietário da "Granja Guanabara, membro da "Comissão de Estudos da Avicultura" (Ministério da Agricultura) e da Associação Fluminense de Avicultura, prossegue:

— A avicultura no País, é afazer dos mais difíceis. O negócio está sujeito à safra, e entre-safra, e a mercadoria é altamente perecível. Ficamos à mercê da superprodução, na safra. No momento a produção dá para atender os mercados internos e externos. A exportação, facilitada agora, virá tirar as sobras que beneficiariam a entre-safra, provocando uma alta nos preços ainda maior do que a que se verifica.

ARMAZENS FRIGORIFICOS

— A única solução viável para a instabilidade em que vivemos consiste na montagem de armazens frigoríficos. Assim poderiamos guardar o excedente da safra, para vendê-lo na entre-safra. Haveria um duplo benefício: nosso, e do público consumidor. Nosso, porque não ficariamos sujeitos à perda total, ou aos ajustes problemáticos de uma exportação; o público, porque teria o preço estabilizado, uma vez que não seriam observados os fenômenos naturais de subida de preço, decorrente da carência na entre-safra.

O entrevistado passa a examinar o preço atual dos ovos:

— O preço dos ovos é idêntico ao do ano passado, por esta mesma época. Estamos subordinados como em qualsquer ramos de indústria, à lei da oferta e da procura. Na entre-safra por exemplo, o granjeiro que vive exclusivamente da venda de ovos passa mal.

Nessa ocasião sòmente o que negocia com a carne de galinha é que consegue atravessar a crise.

PREÇO DA RAÇÃO

— O preço da ração tem influência sôbre o preço a que os ovos são vendidos no mercado?

— De um modo geral — responde o Sr. Roberto Bebiano da Costa — o preço da ração está perfeitamente compensado pelos preços atuais que o mercado oferece aos produtos do avicultor. O que precisamos é de segurança quanto ao armazenamento. Até ao momento o critério adotado pela COFAP, na distribuição dos resíduos do trigo, tem sido dos mais justos. Os avicultores são atendidos em primeiro lugar.

CIGARROS
BEVERLY

oferecem tanto...por tão pouco!

CIGARROS
BEVERLY

ALUGA-SE

Loja no centro, em edifício moderno, por ..... Cr$ 15.000,00 sem luvas com 7 ms. de frente e mais de 130 ms2 com dois grandes girais. Tratar à Av. Pres. Vargas, 778, com o Sr. Souza.

VENDE-SE

Casa em centro de terreno c/cêrca de 8.000 m2, todo murado de tijolos e plantado com árvores frutíferas e de adôrno, com água própria de nascente e de rua, com frente para quatro ruas. Próprio para colégio, boite, week-end, club, etc., virado ao nascente, à Rua Apaporis, n.º 100 — Praia da Bandeira — Ilha do Governador. Cr$ 3.200.000,00. Tratar à Av. Pres. Vargas, 778, com o Sr. Souza.

Dr. Wilson Aranha

Doenças Pulmonares
Pneumotorax — Raios X
Exames
AV. RIO BRANCO, 181
7.º AND. — TEL.: 22-4706

Cobertores

Extraordinário sortimento em qualidade, côres e padronagem pelos menores preços!

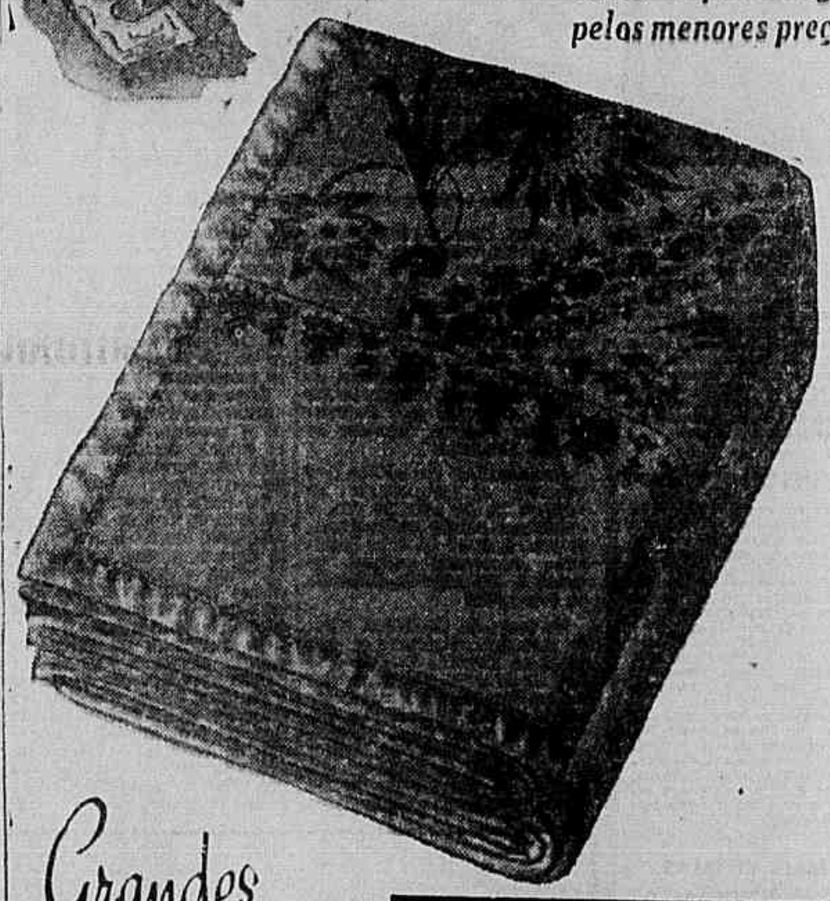

Confôrto não é privilégio de rico!

Com Apenas Cr$ 700,00 de entrada

e Cr$ 390,00 mensais, sem qualquer outro gasto, a Sra. pode cozinhar a gás!

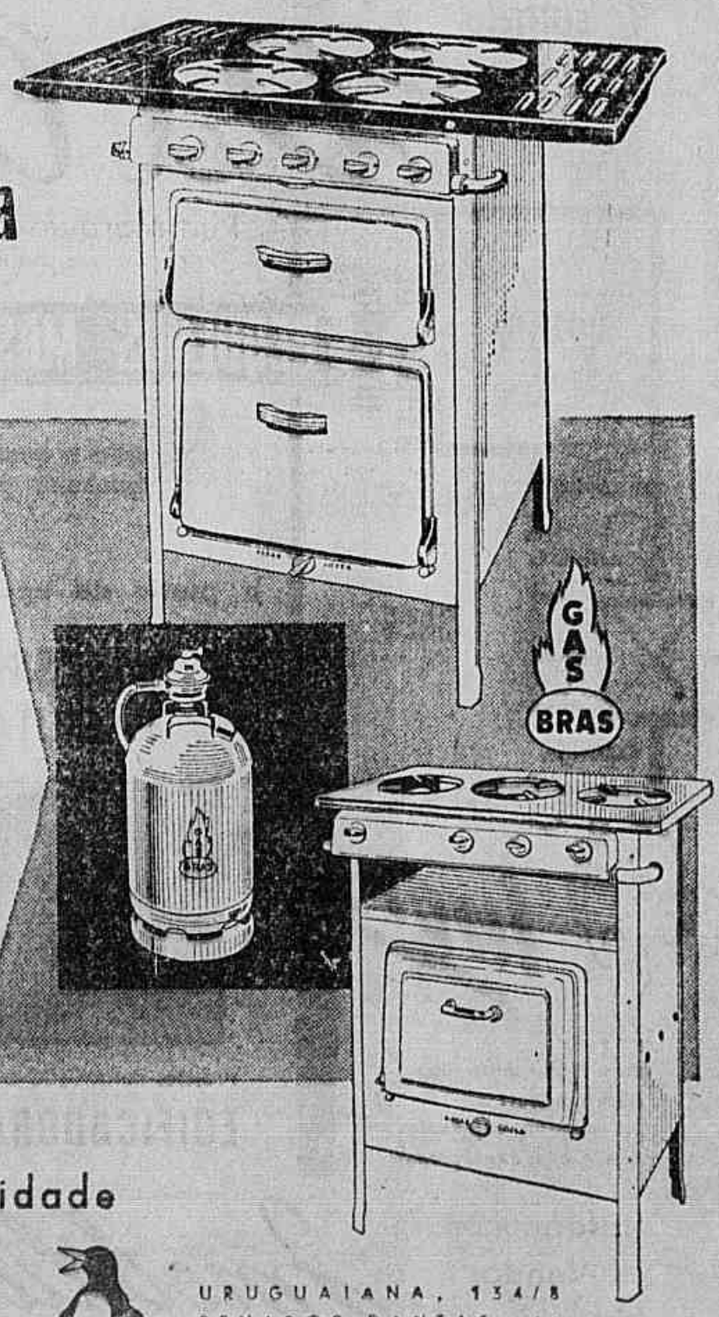

Com Apenas **700,** DE ENTRADA, tôdas estas formidáveis vantagens!

★ **1 fogão** Cosmopolita, Samer, Alfa ou outra à sua escolha
★ **2 botijões** equipados com click
★ **Instalação** da Equipamento Gasbras (Sucessora de Gás Esso)
★ **Dupla Garantia** de perfeito funcionamento, do Ponto Frio e da Gasbras
★ **Despesas de contrato**

Mais Uma Sensacional Facilidade do **PONTO FRIO**

URUGUAIANA, 134/8
SENADOR DANTAS, 44
MARECHAL FLORIANO, 93
CARIOCA, 55 - ELENOS AIRES, 287
SENHOR DOS PASSOS, 109 - SCB.
AV. NILO PEÇANHA, 248 (CAXIAS)

Grandes Ofertas do **O CRUZEIRO** A MAIOR CAMISARIA DO RIO

COBERTOR EM BOA PELUCIA MACIA E AVELUDADA
Casal: **235,00**
Solteiro: **185,00**

ÓTIMO COBERTOR DE PURA LÃ COM BONITA BARRA EM VÁRIAS CÔRES
Casal: **545,00**
Solteiro: **455,00**

COBERTOR DE LÃ MESCLADA DOUBLE-COR, BAINHA DE RAYON
Casal: **308,00**
Solteiro: **228,00**

MAGNIFICO COBERTOR DE PURA LÃ, COM SUGESTIVA BARRA EM CÔRES
Casal: **575,00**
Solteiro: **465,00**

COBERTOR EM ÓTIMA PELUCIA DE LÃ, LINDA PADRONAGEM XADREZ, DEBRUN DE CETIM.
Casal: **398,00**
Solteiro: **345,00**

EXCELENTE COBERTOR EM FIO DE LÃ, PADRÃO FURTA-COR, VISTOSA BAINHA DE CETIM
Casal: **659,00**
Solteiro: **525,00**

COBERTOR SANTO ANDRÉ, EM ÓTIMA LÃ, COM LINDA BARRA DESENHADA
Casal: **425,00**
Solteiro: **325,00**

COBERTOR COM FINISSIMA PELUCIA DE PURA LÃ E BELISSIMA BARRA DESENHADA
Solteiro: **725,00**
Casal: **515,00**

COBERTOR EM PURA LÃ PLUMA COM VISTOSAS CÔRES E LINDA BARRA
Casal: **445,00**
Solteiro: **385,00**

EXCELENTE COBERTOR COM SUPER-PELUCIA DE PURA LÃ DOUBLE-FACE, DEBRUM EM CETIM,
Sòmente para solteiro: **665,00**

O CRUZEIRO
A maior Camisaria do Rio!
R. ASSEMBLÉIA, 50-54 a 60 - R. QUITANDA, 15 a 17 — CASA DA ESQUINA

"Ninguém Pode Impunemente Velar ou Substituir a Vontade do Povo"

— Fôrças forasteiras miram cubiçosamente o Brasil. Por trás do golpe trabalham fôrças ocultas — denunciou, ontem, o Sr. Ademar de Barros, num discurso radiofônico que obteve a mais larga repercussão e em que, a par de uma advertência ao povo brasileiro, de uma profissão de fé no regime o chefe populista expôs pontos fundamentais da sua plataforma de candidato. E' o o discurso do Sr. Ademar de Barros:

Brasileiros!

Ingressamos na fase decisiva da campanha presidencial. Muitos amigos do Rio e de São Paulo se queixam de que ainda não tenhamos intensificado suficientemente nossa ação. Compreendo a impaciência. Acontece, apenas, que, contrariamente a seus conselhos, quis primeiro estabelecer contato com o interior, onde nossa campanha está em pleno apogeu, para depois lançar a ofensiva nos grandes centros. Desejo ser um provinciano na metrópole e um metropolitano na província. Por isso, após haver percorrido mais de 25.000 quilômetros trago-vos, em primeiro lugar, a mensagem da terra brasileira e o alento de seus homens, sedentos de justiça: são homens que desejam progredir em paz e liberdade; são homens alheios às intrigas políticas da metrópole, que não pensam em golpes contra as instituições, nem esquematizam suas esperanças em providencialismos, nem em regimes de emergência.

Eles, nossos irmãos do interior, são menos permeáveis à bulha mistificadora de determinadas propagandas. Sabem que o voto popular é a arma de luta de que dispõem e não há forma humana que lhes consiga arrebatar essa arma, que aprenderam a brandir, com a mesma paixão patriótica com que, outrôra empunharam o fuzil, em defesa de seus direitos.

Ouvindo-os, dialogando com êles, jurei solenemente que o govêrno popular, que instalarei no Brasil, será, antes de mais nada, um govêrno de costas para o Atlântico. De costas para o Atlântico, não no sentido mesquinho de um jacobinismo isolacionista, mas de costas para progresso do litoral para o Atlântico para expandir o oéste. De costas para o Atlântico, para importar tratores em lugar de uísques; perfuradoras e sondas de petróleo, em lugar de cadillacs. De costas para o Atlântico, para sulcar a terra brasileira com estradas, que transportarão até os portos e centros de consumo, as mercadorias e as matérias-primas que hoje se perdem, porque o Brasil continúa sendo um imenso arquipelago, com ilhotas de progresso desligadas entre si.

Encetaremos, agora, a maior campanha de esclarecimeno e elucidação de idéias que o Brasil jamais tenha conhecido. Usaremos todos os métodos legais e democráticos ao nossó alcance. E obteremos a vitória. Garanto que alcançaremos a vitória. Vitória do Brasil, governado por um govêrno popular. Govêrno popular, para acelerar o Brasil.

Nada poderá impedir nosso triunfo democrático. E muito menos, nada se poderá opôr a êsse triunfo. Pela simples razão de que, a esta altura da evolução das idéias humanas, nada e ninguém pode, impunemente, vetar, substituir, destorcer, deneger ou simplesmente anular a vontade do povo.

Ruiram aos pedaços as mais perfeitas ditaduras de nossa época. Já é principio definitivamente incorporado, como lei da história, que os povos terminam, sempre, caminhando sôbre a derrota dos seus próprios tiranos. Como também é principio definitivamente histórico, êsse de que nenhuma conquista política, econômica e social vale o preço da liberdade e da auto determinação.

Aquelas sociedades que trocaram o pão pela liberdade, terminaram sem o pão e sem a liberdade. Afirmo-vos que trocar nosso direito ao voto, nosso direito à eleição pôr um supôsto aperfeiçoamento do regime, nos levará fatalmente a perder o regime e o voto. Será uma troca que nos lançará apenas no plano inclinado da humilhação e da servidão. Barganha que não tardará em montar campos de concentração na pátria brasileira, não sem antes abarrotar nossas cadeias e sufocar nossa imprensa.

Atentem bem, os patrícios hoje transviados dos princípios democráticos, atentem bem êsses patrícios que sonham com um golpe; fôrças forasteiras miram cobiçosamente o Brasil; interêsses criados estão montando a engrenagem para sufocar nossa incipiente emancipação econômica e social. Por trás do golpe, por trás do regime de emergência preconizado ou aceito por alguns, com ingênua boa fé, trabalham fôrças ocultas.

Brasileiro: — Porque estamos vivendo a hora decisiva em que temos de passar de país subdesenvolvido a país emancipado, devemos cerrar fileiras em tôrno da constituição. Dividir-nos agora, sobretudo dividir-nos em luta sangrenta, será um crime de lesa-pátria, que as gerações futuras jamais nos perdoarão. Se nos dividirmos, cairá sôbre todos nós o mais infamante de todos os escárneos e mereceremos o duro qualificativo de haver faltado a nossos deveres patrióticos, na hora do destino nacional.

A Inglaterra manteve intato o seu regime, mesmo durante a guerra. Caiam as bombas sôbre Londres e em que pesem os êrros e horrores daquele parlamento que sancionou Munich, a Câmara dos Comuns não interrompeu suas deliberações.

Os Estados Unidos, em plena guerra, elegeram por duas vêzes, tal como determina a sua Constituição, os seus Presidentes e por três vêzes os Deputados e Senadores, sem que a ninguém ocorresse estabelecer um regime de emergência. Quando do exterior se levantou esta hipótese, o grande Presidente Roosevelt reagiu com uma frase que sintetisando sua indignação, vale por lição definitiva para todos os homens livres: "Aprendamos — disse Roosevelt — a defender a Democracia, sem apelar para medidas antidemocráticas".

Aos que quiserem argumentar que isto só foi possível em sociedades mais aperfeiçoadas do que a nossa, respondo que os Estados Unidos superaram, com o regime democrático, as nefastas e corruptas épocas do Tammany Hall e do gangsterismo, que logrou fama internacional.

A agitação dos que desejam um novo agôsto, para nosso país não tem felizmente a menor ressonância no seio de nossas Fôrças Armadas. Nem poderia ser de outro modo. Nossas Fôrças Armadas estão imbuídas do mais alto espírito nacionalista e sabem que nada seria mais estrangeiro, nêste momento, do que um golpe.

É preciso que extraiamos a lição do sangue derramado em agôsto do ano passado e que não tornemos inútil a dôr que já vivemos. Por isso, responsável como cidadão e como homem, na minha qualidade de candidato a Presidente, tenho o dever de recomendar a todos os cidadãos o maior contrôle de suas emoções e maior serenidade de procedimento.

Repito o que já disse na convenção do meu Partido, ao aceitar a designação como candidato: — "Dentro da lei não há mal que não tenha remédio. Fora da lei, resta apenas o caminho da escravidão.

Não aceitemos, entretanto desafios dos golpistas. Fomentadores de barulho, êles se desesperarão com a nossa paciência, paciência guardada pelas Fôrças Armadas — sentinelas da Constituição.

E, então, na bôca das urnas contados os votos um a um, iniciaremos novo ciclo na História Brasileira — o ciclo com que têm sonhado os maiores patriotas e que agora vamos realizar contra qualsquer ameaças, o ciclo do Govêrno Popular.

DOENÇAS SEXUAIS DO HOMEM

MOLÉSTIA DAS SENHORAS

Tratamento rápido e positivo da IMPOTÊNCIA SEXUAL — FRIEZA — Blenorragia — Cistite — Prostatite

Tratamento rápido e radical pela ULTRA-SON, ondas ultra-sônicas dos REUMATISMOS — CIATICA — NEVRALGIA — FLEBITE — INFLAMAÇÃO DA VESICULA — SINUSITE E ASMA

Tratamento da SIFILIS em 10 dias por processos adotados nas maiores clínicas dos Estados Unidos

Tratamento da BRONQUITE — AMIGDALITE — FARINGITE — ROUQUIDÃO — CATARRO CRONICO — SINUSITE — TOSSE — ASMA por INJEÇÕES e NEBULIZAÇÕES

TRATAMENTO RAPIDO E RADICAL PELO "OZONA" DA QUEDA DO CABELO — CALVICE PRECOCE — ACNE — SEBORREIA — MOLÉSTIA DA PELE — ERISIPELA — ÚLCERAS — FISTULAS — OTITES — HEMORROIDAS

DR. MUNIZ Com 25 anos de prática e estudos na Europa e Estados Unidos

CONSULTAS:

Das 8,30 às 11 e das 14 às 17 horas (aos sábados só pela manhã) — RUA DO CARMO, 6 (Esq. São José) — Salas 808 a 812, 8.° and. — Tel.: 32-7688

DINHEIRO EMPRESTAMOS

Sob garantia de alugueis de apartamentos, casas ou lojas, ainda que estejam vazios, de vez que promovemos imediata locação. — Rua Andradas, 96 — Sala 904 — Tel: 43-5377.

Grandes ofertas para o lar

PELO CREDIÁRIO D'A EXPOSIÇÃO OUVIDOR

Faça agora uma compra muito maior... com uma entrada muito menor!

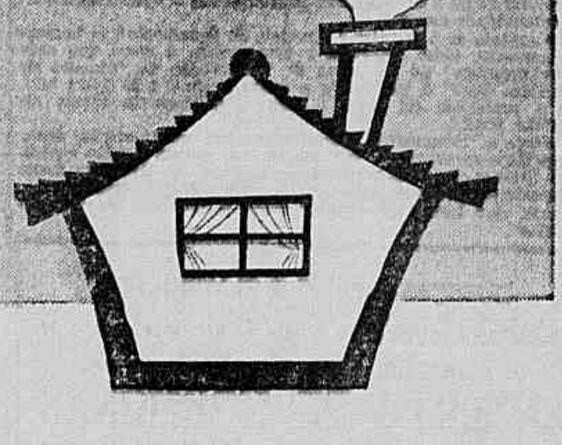

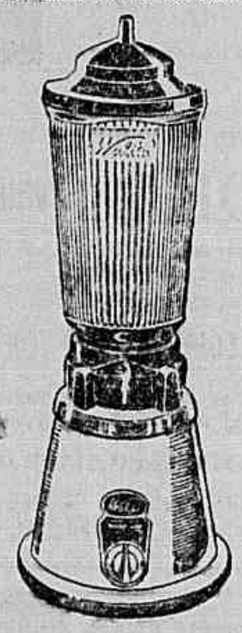

MISTURADOR DE MASSAS "WALITA"

Prepara em poucos minutos massas para bolos, tortas, sorvetes etc. Com espremedor de frutas. Funciona adaptado à base do seu liquidificador "Walita".

APENAS 100, DE ENTRADA

LIQUIDIFICADOR "WALITA"

Com 3 velocidades. Prepara alimentos mais gostosos e nutritivos com muito menos trabalho.

APENAS 100, DE ENTRADA

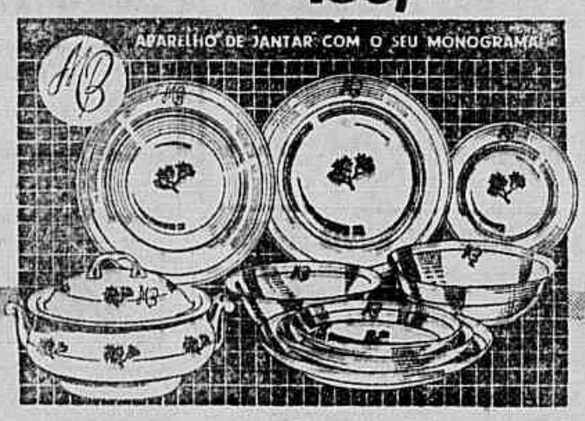

FAQUEIRO "ZIVI" COM 53 PEÇAS

Em aço inoxidável com lindo desenho estampado nos cabos. 6 facas de mesa, 6 de sobremesa, 6 colheres de sopa, 6 de sobremesa, 6 de chá, 6 de café, 1 para arroz, 6 garfos de mesa, 6 de sobremesa, 2 talheres para salada, 1 concha para mesa e uma pá para açúcar.

APENAS 100, DE ENTRADA ou 1.950, à vista

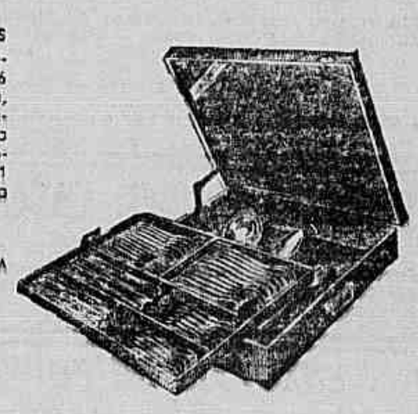

APARELHO DE JANTAR

Com o seu monograma, 42 peças em ½ porcelana, filetadas em côr.

APENAS 100, DE ENTRADA OU 990, À VISTA

DORMITÓRIO "LONDRINO"

MODÊLO EXCLUSIVO D'A EXPOSIÇÃO

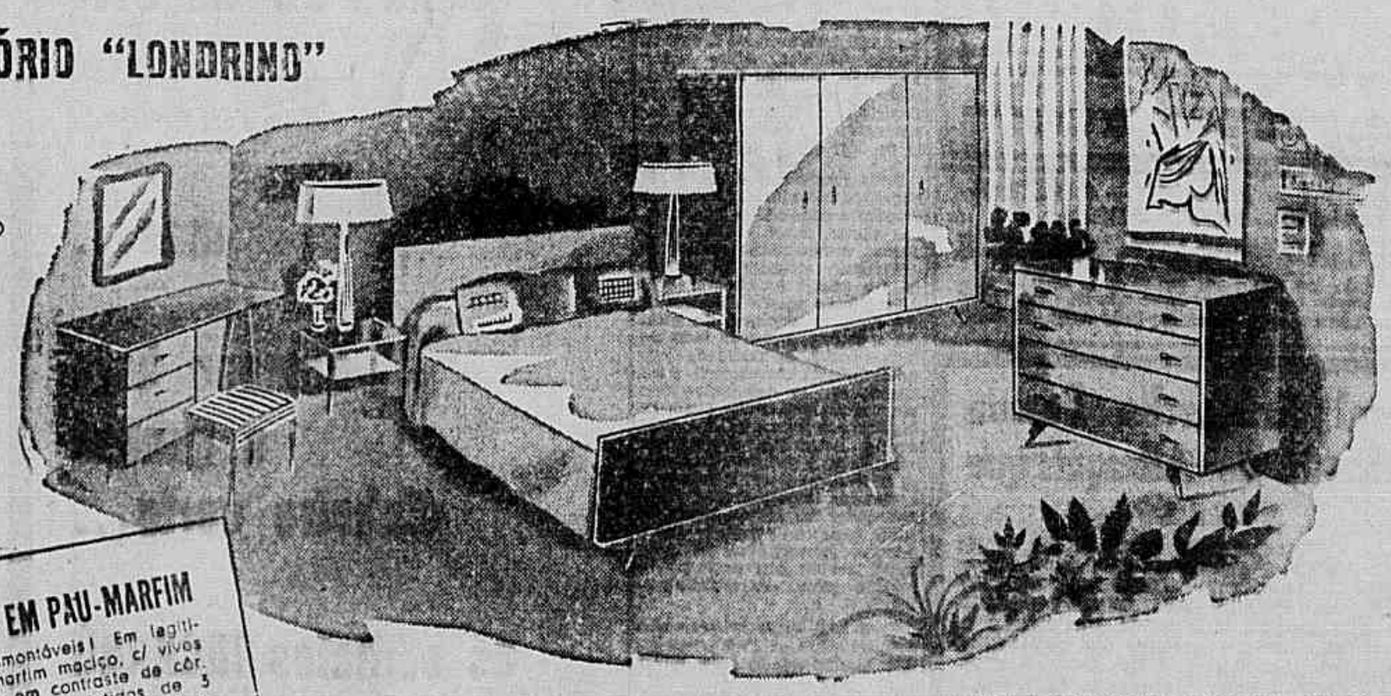

7 PEÇAS EM PAU-MARFIM

Tôdas desmontáveis! Em legítimo pau marfim maciço, c/ vivos de imbuia em contraste de côr. 1 amplo guarda-vestidos de 3 corpos c/ gaveteiros e espelhos 1 confortável cama de casal na medida 1,40 x 1,90 1 comoleiro c/ 4 gavetas 1 penteadeira c/ dupla utilidade e espelho Puff estofado. 2 mesinhas de cabeceira. 2 porta-revistas.

1.210, MENSAIS OU 14.500, À VISTA

PARA SOLT.°, COM 3 PEÇAS: 300, DE ENTRADA OU 6.550, À VISTA

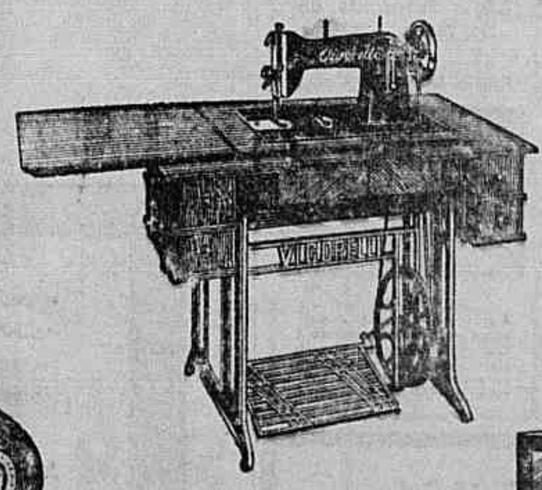

MÁQUINA DE COSTURA "VIGORELLI"

Com 5 gavetas. Móvel de imbuia clara, média ou escura. Cabeçote esmaltado em prêto, verde ou cinza. Adaptação para motor e farol.

ENTRADA 100, OU 7.400, À VISTA

MÁQUINA DE COSTURA "VIGORELLI" GAB. DE LUXO

Móvel de imbuia, sucupira ou pau marfim com desenhos na madeira. Finíssimo acabamento.

ENTRADA 300, OU 8.400, À VISTA

RÁDIO "ZENITH"

5 válvulas. Ondas longas e curtas. Em côres sortidas. Grande alcance e sonoridade. Garantia de 6 meses.

ENTRADA 100, OU 2.750, À VISTA

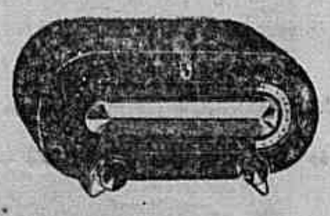

TELEVISÃO "EMERSON"

"MADE IN U.S.A."

21 polegadas. Grande volume de som e alta fidelidade. Perfeição e nitidez de imagens. Recepção perfeita em ambos os canais. Assistência técnica permanente e garantia de 6 meses.

ENTRADA 4.000,

TUDO PARA O CONFÔRTO DO LAR!

A Exposição OUVIDOR

AVENIDA ESQ. OUVIDOR

VENDA E DEMONSTRAÇÃO NO 2.° ANDAR

Embalagem grátis para o interior

TUDO DA MELHOR QUALIDADE, NA MAIOR VARIEDADE... NESTA OFERTAS D'A EXPOSIÇÃO OUVIDOR!

"Semana de Gonçalves Dias"

"Cock-Tail" à Imprensa, Rádio, TV e Propaganda Para Apresentação do "Retiro Dos Comerciários"

Hoje, às 18 Horas, no Salão Nobre da Associação Dos Empregados no Comércio, a "Avant-Premiere" da "Semana de Gonçalves Dias", Patrocinada Por Essa Entidade em Colaboração Com ULTIMA HORA

Com um coquetel a ser oferecido hoje, às 18 horas, em seu salão nobre, no 3.º andar de sua sede, a Associação dos Empregados no Comércio apresentará à imprensa, rádio e televisão e também aos homens da propaganda, a bela maqueta do Retiro dos Comerciários a ser construído em Jacarepaguá. Na mesma ocasião serão dadas a todos amplas explicações sôbre o grande empreendimento a ser realizado pela AEC em benefício da modelar coletividade comerciária.

O contato de hoje entre a diretoria da Associação e os homens da imprensa, rádio, televisão e propaganda, é como que uma "avant-premiere" do programa de festividades da "Semana de Gonçalves Dias", a ser levada a efeito entre 8 e 14 dêste mês, sob o patrocínio da AEC e com a colaboração direta de ULTIMA HORA.

Sôbre a "Semana" já temos falado em nossas edições anteriores. Hoje apresentamos foto tomada quando da reunião havida ante diretores da AEC, membros da Comissão do Retiro e o nosso representante, todos diante da maqueta do Retiro. Amanhã voltaremos com novas informações sôbre a "Semana de Gonçalves Dias".

BOTÕES DE OURO DA "ESSO STANDARD" — Na última sexta-feira, nos salões do Clube Ginástico Português, quarenta funcionários da Matriz da "Esso Standard do Brasil" foram homenageados, por completarem 10, 20, 30 e 40 anos de serviços prestados à Companhia. Os homenageados receberam das mãos dos diretores e altos funcionários da Organização Esso botões de ouro, alusivos ao tempo de serviço de cada um, numa festa que contou com a presença do representante do Ministro do Trabalho, Sr. Antônio Ribeiro Duarte, jornalistas e as famílias dos funcionários da Esso. Ressaltando o significado da homenagem, falou o Sr. Nilson Guolart, gerente do Departamento de Relações com Empregados da Esso. No clichê, o Sr. Antônio Fausto de Queiroz, que completou quarenta anos de serviços prestados, ao receber seu botão de ouro.

DOENÇAS SEXUAIS E GLANDULARES

IMPOTÊNCIA Frieza do homem e da mulher

Recuperação das funções Endocrino-Sexuais pelo

ENXÊRTO DE HORMONAS

Clínica especializada do Dr. Clovis de Almeida. — Rua Silveira Martins, 138 — Catete — Das 13 às 17 horas — Fone: 25-0802.

— AVISO —

A clínica comunica já ter recebido o material para enxêrto.

DIVÓRCIO E NOVO CASAMENTO

Processo legal, rápido e sigiloso, no exterior. — Consulte, sem compromisso o Escritório especializado, das 10 às 12 e das 16 às 18,30, rua Andradas, 96 — Sala 904 — Tel.: 43-5377.

ENXOVAIS DE NOIVA

Inclusive vestidos de noiva a crédito com facilidade de pagamento.

Tratar pelo tel.: 45-1897.

DR. J. J. ANDRADE OLIVEIRA

CIRURGIA GERAL E CIRURGIA DE URGÊNCIA DO HOSPITAL DO PRONTO SOCORRO

Consult: — R. México, 31-s-603 — 2.as, 4.as e 6.as, das 15 às 16 hs. — Tels.: 32-9124 e 52-6944

DR. PAULO PÉRISSÉ

Chefe do Serviço de Proctologia do Hospital Gafree-Guinle Varizes — Intestinos — Reto e Anus — Hemorroides sem Operações.

Av. Rio Branco, 108-10.º - S/1006 — Diàriamente com hora marcada — Fones: 52-0251 — Res. 28-4531

VESÍCULA BILIAR — ESTÔMAGO — INTESTINOS CORAÇÃO — FÍGADO — SÍFILIS

DR. JOSÉ GANDELMANN Prática nos hospitais de Paris — Diàriamente de 9 às 12 horas

Consulta Cr$ 80,00 2.as, 4.as e 6.as, das 14 às 18 horas — Hora marcada - R. Senador Dantas, 76, 2.º andar, sala 206 - Tel. 22-9507

Atendem-se chamados a domicilio pelo telef. 27-4357

General Aristarcho Pessoa Cavalcanti de Albuquerque

MISSA

Transcorrendo amanhã, dia 4 de agôsto, o aniversário do nosso saudoso ex-Comandante GENERAL ARISTARCHO PESSOA CAVALCANTI DE ALBUQUERQUE, será rezada uma missão às 10.00 horas do referido dia, no Hospital Arisarcho Pessoa, à Rua Santa Alexandrina, 254, para a qual, o Comando e demais oficiais, sargentos, cabos e soldados do Corpo de Bombeiros, convidam os parentes e amigos do saudoso e ilustre militar.

Tenente-Coronel Aviador RUBENS FLORENTINO VAZ

As Diretorias dos Clubes Naval, Militar e da Aeronáutica convidam os senhores Oficiais das Fôrças Armadas e Fôrças Auxiliares e ao povo em geral para assistirem à missa que será mandada rezar, em memória do inolvidável tenente-coronel RUBENS FLORENTINO VAZ, na Igreja da Candelária, no dia 5 do corrente, às 10,00 horas.

A família do extinto solicita a dispensa dos cumprimentos na igreja.

ESCRITURÁRIOS

Acham-se abertas até dia 5 de agôsto, as inscrições para SELEÇÃO DE ESCRITURÁRIOS (salário Cr$ 3.500,00) para uma Companhia de Seguros do Rio de Janeiro, no INSTITUTO DE SELEÇÃO E ORIENTAÇÃO PROFISSIONAL (I S O P.) da FUNDAÇÃO GETÚLIO VARGAS

Condições:

a) sexo masculino
b) idade de 18 a 30 anos
c) 2 retratos 3x4
d) carteira de reservista
e) taxa de Cr$ 30,00

Apresentar-se diàriamente de 9.30 às 12 horas e das 14 às 17 horas, exceto aos sábados.

Tópicos Ligados à Vida da Igreja Católica

Educação, Questões Sociais, Missões, Cultura Espiritual de Gente de Côr — Problemas Internacionais

O departamento de Imprensa da Conferência dos Bispos da América Latina distribuiu o seguinte comunicado sôbre os problemas debatidos na sessão plenária de ontem:

"A Conferência Geral do Episcopado Latino-americano, ao aproximar-se o seu fim, quis considerar vários tópicos intimamente relacionados à vida da Igreja Católica, como sejam: Educação, Questão Social, Missões entre os índios, Cultura Espiritual da Gente de Côr, Assistência aos Imigrantes, à Gente do Mar e aos Refugiados.

Após reconhecer e louvar as obras consideráveis que foram levadas a cabo nêstes importantes setores, foram propostas algumas providências para fazer prosseguir, estender e aperfeiçoar o que já existe, com tôda a amplitude possível, necessária em vista da urgência de atender a êstes aspectos da vida religioso-social. A realidade latino-americana corresponde a um mundo que se desenvolve com vigor e rapidez nunca vistos na história dos povos: por isso mesmo é necessário desenvolver com fôrça e presteza análogas as formas que deverão canalizar a torrente impetuosa das novas sociedades no mundo novo. Só assim poderemos esperar que a marcha incontrolável da vida social avance com segurança e retidão para um mundo melhor".

Para hoje estão programados debates sôbre os Problemas Internacionais em face da Igreja Católica. Serão estudadas suas consequências e causas imediatas na religião católica.

PREMIOS PARA TODA A FAMILIA

CONCURSO SEMANAL

Sob o Patrocinio de ULTIMA HORA e Rádio Mayrink Veiga

SEMANA DE 1 A 6 DE AGOSTO DE 1955

A coleção dos cupões numerados de 1 a 6 dá direito a sua troca por um Cupão Numerado que concorrerá ao sorteio de diversos prêmios no dia 13 de agôsto.

CITYTEX

CAMA-RESERVA "CITYTEX"

O MÁXIMO CONFÔRTO NO MÍNIMO DE ESPAÇO!

COM COLCHÃO DE MOLAS

- Armação de aço tubular, extra-forte
- Estrado de molas horizontais
- Luxuoso colchão de molas, ventilado
- Provida de rodízios, para maior facilidade de transporte
- Pode ser guardada fechada em qualquer canto

CONFÔRTO NÃO É PRIVILÉGIO DE RICO!

ENTRADA Cr$ 300, POR MÊS Cr$ 230,

SENADOR DANTAS, 44

URUGUAIANA, 134

LA-825

Ponto Frio Movilar

MÓVEIS E DECORAÇÕES

LAR IDEAL

Loja: Rua da Passagem, 15-17
Fones: 26-7431 — 26-9299 — 26-9942
Fábrica: Rua da Passagem, 103-A

Visite o LAR IDEAL e aproveite os GRANDES DESCONTOS!

NÃO FAÇA SUAS COMPRAS SEM CONSULTAR OS NOSSOS PREÇOS!

Dormitórios e Salas de Jantar de Todos Estilos — Móveis Estofados — Colchões de Mola — Peças Avulsas — Fabricação Própria

GRANDE FACILIDADE DE PAGAMENTO

Geladeiras — Rádios — Televisão — Máquinas de Costura — Ventiladores — Faqueiros — Enceradeiras — Aspiradores de Pó

CORCOVADO Novidades em tecidos finos de algodão

Sensível Desenvolvimento no Tráfego de Cargas na SWISSAIR

O transporte de mercadorias por via aérea, de dia para dia, ganha maior importância. Êste, realmente, o serviço da qualquer companhia aérea que apresenta maiores possibilidades de expansão no futuro. A SWISSAIR, por exemplo, nos seis primeiros meses de 1955, constatou, pelos seus dados estatísticos, que houve um acréscimo no volume de mercadorias de 37% na carga total tkm transportada. Êste desenvolvimento extraordinário do serviço de cargas demonstra, sem dúvida, o crescente interêsse e o reconhecimento das vantagens que oferece o transporte aéreo de mercadorias.

43-2241 "REPORTER-ULTIMA HORA"

mude-se hoje... se isso lhe interessa!

mas...

comece hoje a ganhar dinheiro certo...

os edifícios JACARAÚ e JITAUNA

um negócio inigualável

Estão prontos para habitar, os Edifícios JACARAÚ e JITAUNA, no melhor ponto da Penha Circular.

...se mudar de moradia não apresenta, para você, problema imediato...

...adquirindo um dêsses apartamentos que você pode alugar imediatamente, por um preço superior à sua espectativa.

estão esplêndidamente localizados às ruas Jacaraú e Jitauna, são de construção esmerada, seus apartamentos oferecem todo o confôrto moderno e sua aquisição representa...

no atual mercado imobiliário, para moradia, para renda ou revenda. Garantia absoluta de valorização imediata e permanente.

* Visitas ao local, diàriamente, inclusive domingos e feriados. Escritório à rua Jacaraú, 39, (começa na Est. Braz de Pina, 552)

Propriedade e financiamento do BANCO DA PREFEITURA

VENDAS COM:

PREÇOS A PARTIR DE:

CR$ 400.000,00

com apenas

Cr$ 40.000 de sinal, 20% em 4 anos, 70% em 15 anos, em prestações correspondentes a modestíssimo aluguel mensal.

PLANIL Planejamentos Imobiliários Soc. Civil

Av. Erasmo Braga, 277 - 9.º and. - Tels.: 22-6670 - 42-0470 e 22-9641
MEYER - Rua Dias da Cruz, 170 - Galeria Imperator
COPACABANA - Rua Barata Ribeiro, 354 - Esq. de Hilário Gouveia
DIREÇÃO: LEFÉVRE - SAAD

Vega Publicidade

GENERAL ARISTARCHO PESSOA CAVALCANTI DE ALBUQUERQUE

(ANIVERSÁRIO NATALÍCIO)

O COMANDANTE, OFICIAIS, SARGENTOS, PRAÇAS E OPERÁRIOS CIVIS DO CORPO DE BOMBEIROS DO DISTRITO FEDERAL convidam para a missa que mandam celebrar, por alma de seu saudoso ex-comandante e grande amigo — GENERAL ARISTARCHO PESSOA CAVALCANTI DE ALBUQUERQUE —, na passagem do seu aniversário natalício, amanhã, quinta-feira, dia 4 de Agôsto, às 10 horas, no Hospital Aristarcho Pessoa, à Rua Sta. Alexandrina n.º 254 (Rio Comprido).

BULGANIN CONFIRMARÁ ANTE O SOVIET SUPREMO, A POSSIBILIDADE DA "COEXISTÊNCIA" DE DOIS MUNDOS, SEGUNDO A TESE DE LENIN

Será a Conclusão Otimista do Relatório do Chefe da Rússia Sôbre as Conversações de Genebra, Ante os 1.347 Deputados do Soviet

MOSCOU, 3 — (Alexis Schiray, da "France Presse") — Os 1.347 deputados do Soviet Supremo vão se reunir no grande palácio do Kremlim, para ouvir o relatório do Presidente Nicolas Bulganin, sôbre o balanço de Genebra.

O Sr. Nikita Khruchtchev deu a entender ontem, na Legação da Suiça, que nenhuma outra questão figuraria na ordem do dia.

Êsse fato salienta a importância atribuida pela URSS ao encontro dos quatro grandes e a atmosfera de entendimento criada em Genebra. Consideram os soviéticos que essa atmosfera não se inclui de modo algum na categoria das "coisas abstratas ou de pouco pêso", porquanto, ao contrário, permite sejam orientadas as relações internacionais. Consideram, com efeito, que a conferência de Genebra assinalou, indiscutivelmene, uma modificação, na medida em que o clima de confiança foi criado, clima que seria suficiente, dizem, para consolidar o futuro desenvolvimento das relações entre os quatro grandes, e que confirma brilhantemente a possibilidade da coexistência proclamada por Lenine.

Tôdas as oportunidades são boas, nesta capital, para que sejam lembradas as propostas do Presidente Eisenhower, segundo as quais, historicamente, os povos da URSS e dos Estados Unidos sempre viveram em paz. Acrescentam os russos que o mesmo ocorre quanto à Grã - Bretanha. Quanto à França, os soviéticos declaram sem rebuço que a comunidade dos interêsses da França e da URSS, no domínio da segurança nacional e européia, é completa.

Entretanto, os soviéticos consideram que é chegado o momento de se pôr em aplicação o que êles chamam de "estratégia realista e concreta do reforço da paz e da segurança internacionais".

Nota-se, entretanto, que a imprensa soviética frisa que "a aproximação dos pontos de vista, que se manifestou a êsse respeito em Genebra, inclui não seja complicada a realização de uma obra histórica tão importante quanto a segurança coletiva, que pode transformar a Europa, foco principal das duas primeiras guerras mundiais, em zona de paz".

Persistem os soviéticos em afirmar que a segurança e a Alemanha formam dois problemas independentes. A existência de dois Estados alemães, de regimes sociais diferentes, é uma realidade. Conseqüentemente, segundo os soviéticos, o único caminho realista é a adesão das duas Alemanhas a um sistema de segurança que conserve, numa primeira etapa, os blocos ocidentais e oriental, definidos nos acordos de Paris e de Varsóvia.

Os meios diplomáticos esperam principalmente que o Marechal Bulganin volte a insistir na necessidade da admissão imediata da China na O. N. U., e talvez, de forma mais atenuada, sôbre os problemas de Formosa e da Indo-China. No estado atual das coisas, os diplomatas supõem que a sessão do Soviet Supremo permitirá sejam dadas novas informações precisas sôbre as concepções dos dirigentes soviéticos, às vésperas da nova etapa das negociações de Genebra. Frisam, nas suas apreciações, o decurso das recepções diplomáticas, que os dirigentes soviéticos, sem subestimar a complexidade dos problemas que se apresentam, parecem determinados a ir até o fim na tarefa iniciada em Genebra. (AFP).

■

PRIMEIRA PILHA ATÔMICA DA ALEMANHA OCIDENTAL

BONN, 3 — Anunciou-se oficialmente aqui que a primeira pilha atômica da Alemanha Ocidental será construida perto de Karlsruhe, no sul da Alemanha. (REUTER).

O GOVERNO BÚLGARO RECONHECEU SUA CULPA

SOFIA, 3 — A Agência Telegráfica Búlgara apresenta esta manhã, por intermédio da imprensa, o resultado do inquérito búlgaro a respeito do acidente ocorrido com o "Constellation" da companhia "El Al" no dia 27 de julho último e reconhece oficialmente que êsse avião foi derrubado por aparelhos de caça.

■

TIROTEIO NA FRONTEIRA DA IUGOSLÁVIA

VIENA, 3 (REUTER) — Um guarda-fronteira iugoslavo foi morto, ontem à noite, num tiroteio com três jovens iugoslavos que tentavam cruzar a fronteira entre a Iugoslávia e a Austria, perto de Radkersburgo, segundo foi anunciado hoje nesta capital.

■

MANIFESTAM-SE OS ESTUDANTES NA PROVÍNCIA DE CÓRDOBA

B. AIRES, 3 — Várias centenas de estudantes, determinados a suspenderem as aulas dos estabelecimentos secundários da cidade de Rio Cuarto, província de Córdoba, em homenagem a Juan Ingalinella, líder comunista morto recentemente devido a maus tratos da polícia, provocaram incidentes, impedindo a entrada de alunos em diversos colégios e procurando desalojar outros.

Apesar da intervenção da polícia um colégio ficou seriamente danificado. Alguns estudantes e um policial ficaram feridos.

Por outra parte, em Rosário, 11 estudantes que participaram de manifestações realizadas pelo mesmo motivo, foram presos. (AFP).

O Fato Internacional

O GUARDA-CHUVA, A PISTOLA E A BOMBA

O problema asiático continua monopolizando as atenções do mundo político.

E as mais recentes declarações de Foster Dulles à Imprensa bem mostram que o angustiante dilema não mudou. Admite que "se é sincera a proclamação de Chou-en-Lai a que se uniu a libertação dos aviadores americanos, começaria nova fase de relações de Pequim com o rêsto do mundo". Mas afirma também que, em relação ao problema de Formosa, "não vê a possibilidade de uma solução imediata e que, de qualquer modo, seria inadmissível aceitar discutir sob a ameaça da pistola chinêsa".

É que Eisenhower, que demonstrou em Genebra seu imenso desejo de conservar preciosamente a paz, deve defender-se contra qualquer demonstração pública de "fraqueza". Grande parte da opinião pública americana recusa a idéia de entendimentos com os comunistas. Há muitas viúvas, mães e famílias chorando mortos do Extremo-Oriente, nos Estados Unidos. MacCarthy esbravejá no Senado contra o "espírito de Genebra". E quando o próprio Presidente da República chegou a Washington, de volta da Europa na semana passada, apesar da chuva intensa, não havia um só guarda-chuva nas mãos dos milhares de pessoas que o foram aclamar.

Eisenhower, quando pronunciou um breve discurso, teve que se banhar abundantemente, porque seus colaboradores de Washington tinham pensado que o guarda-chuva simbólico de Chamberlain em Munique devia ser cuidadosamente proibido em tal ocasião.

Há muito tempo que se diz que convém saber mostrar sua fôrça para não precisar usá-la. Mas, hoje, essa fôrça é terrível de ambos os lados da falada "cortina". Foster Dulles disse que se Pequim não prometer cessar fôgo e renunciar ao uso da fôrça do lado de Formosa, haverá guerra no Oriente. A pistola chinêsa desagrada tanto quanto o guarda-chuva. Mas é o espectro fantástico da bomba de hidrogênio que paira sempre sôbre o debate.

OBSERVADOR

CONTINUA A AGITAÇÃO NA ÁFRICA DO NORTE FRANCESA

PARIS, 3 — Os "fora da lei" continuaram a fazer vítimas ontem, tanto em Marrocos como na Argélia, onde uma certa agitação continua a reinar.

Na Argélia, terroristas abateram dois guardas campestres indígenas de Dour Maala. Na mesma região de Tizi Ouzou, abriram fogo de emboscada contra militares, ferindo um dêles. No departamento de Argel, dois cadáveres de franceses muçulmanos foram descobertos.

Em Marrocos, em um bairro árabe de Rabat, um marroquino foi morto a tiros. Em Casablanca, foram distribuidos panfletos convidando a população a se manifestar por ocasião do aniversário da queda do antigo sultão.

Na penitenciária de Mazagan, três marroquinos condenados à morte por assassinato foram executados. (AFP).

O Mundo é Assim Mesmo

N.Y. — Enquanto no Rio e em São Paulo, há cidadãos morrendo de frio, nesta cidade, o calor está de rachar. E, ontem, à noite, segundo estatística dos departamentos oficiais, já se haviam registrados 44 casos fatais de insolação.

• • •

SACRAMENTO (Califórnia). — *A Justiça ianque estará a braços, dentro de breves dias, com um caso dos mais sensacionais. A Sra. Una Schimidt, esposa do aviador David Schimidt, recém-saído da China e prestes a chegar nos EE. UU., julgando-o morto, casou-se, novamente. Una responderá pelo crime de poliandria? O segundo matrimônio será anulado? O aviador como encarará a questão? Estas são perguntas que, por certo, dominam tôda a opinião pública americana.*

• • •

CARLISLE (Pennsylvania) — Percy Haines, de 61 anos de idade, convocado para ouvir a sentença de uma ação de alimentos, quando o juiz lhe declarava estar condenado a pagar 50 dólares mensais à sua esposa de 69 anos de idade, sacou de um revólver e fêz disparos consecutivos contra o magistrado, a espôsa e os dois advogados (o seu e o de sua mulher). Ao ser dominado e preso, enquanto o juiz, a espôsa e o advogado desta eram levados às pressas para um hospital, jazia morto, na sala de audiência, exatamente o seu patrono. Percy, agora, desarmado e com uniforme listrado, terá de avistar-se com um outro juiz.

• • •

MOSCOU. — *Durante dez anos, Lettie Bisseneek Hanney, de 70 anos de idade, aguardou a permissão das autoridades soviéticas, para regressar à sua terra natal, um pequeno condado inglês. Ontem, finalmente, a Sra. Lettie embarcou, no pôrto de Leningrado, com destino a Londres, viajando a bordo do paquete soviético "Belcostrov".*

• • •

SIDNEY (Austrália) — Torpedeou-se a si mesmo um navio da RAF australiana, quando em exercícios ao largo da baía desta cidade. A belonave fazia experiências com torpedos acústicos, que se dirigem, automàticamente, no sentido de qualquer fonte de vibração, tal como a produzida pela hélice de um navio. Lançado um dêstes torpedos, eis que, diante da fraqueza de seu impulso inicial, avançou um pouco, descrevendo, mais adiante um círculo, dirigindo-se diretamente, em torna viagem, para a embarcação de onde fôra lançado. O seu comandante tentou ziguezaguear, no intuito de livrar-se do impacto. Foi em vão. E hoje, a RAF conta com um barco, fortemente danificado e uma tripulação grandemente envergonhada.

SEARS

SOMENTE QUINTA, SEXTA E SÁBADO!

3 DIAS APENAS

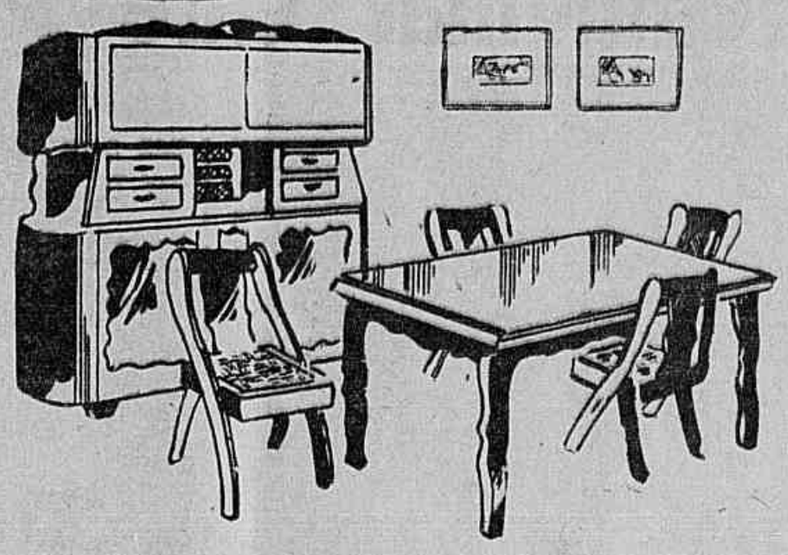

COPA LAQUEADA COM 6 PEÇAS

Preço regular 3.995
Economize 807

3.188

Pelo Plano Sears — o Crédito Suave
INICIAL 640 — MENSAL 210

★ Com pequenas avarias de transporte
★ Compartimento para cristais com portas de vidro

Em estilo muito original e gracioso que dá à copa um ambiente acolhedor e íntimo. Buffet alto com 4 gavetas — portas corrediças de vidro, mesa fixa e 4 cadeiras com assentos de fibra.

Aproveite esta oportunidade de comprar uma linda copa por um preço tão conveniente. Venha depressa.

SENHORAS E CRIANÇAS

FLANELA XADRES — Largura 0,80 Preço regular 29,00 — Economize 5,00	24
SANDÁLIA CHARMODE — Para senhoras Preço regular 149,00 — Economize 61,00	88
CAMISOLAS DE OPALA — Tamanhos: 42 a 50 Preço regular 139,00 — Economize 40,00	99
CINTA LUVA LIFE — C/calça ou c/ligas Preço regular 119,00 — Economize 20,00	99
VESTIDO DE ALGODÃO — Saia godet Preço regular 198,00 — Economize 99,00	99
SOQUETE DE ALGODÃO — Punho dob. e liso Preço regular 19,00 — Economize 6,00	13

CÊSTO PARA PAPÉIS
FOLHA LITOGRAFADA

PREÇO REGULAR 69
ECONOMIZE 10

59,

Com lindos desenhos chineses ou flôres. Cêsto estilo cônico oval, próprio para sala. Nas côres: amarelo, azul e verde. Compre agora!

PARA O LAR

TOALHA P/ROSTO — Harmony House Preço regular 49,00 — Economize 7,00	42
BARK-TEXTURE ESTAMPADO — Côres firmes Preço regular 98,00 — Economize 21,00	77
LONA P/TOLDOS — Muito durável Preço regular 98,00 — Economize 10,00	88
COLUNA MODERNA — Simples Preço regular 1.695,00 — Economize 251,00	1.444
FOGÃO KENMORE — A gás esmaltado Preço regular 6.495,00 — Economize 1.000,00	5.495
CERA MARVEL — Lata de 5 quilos Preço regular 169,00 — Economize 25,00	144

HOMENS E RAPAZES

CALÇA CURTA "BOYVILLE" — Brim de alg. Preço regular 89,00 — Economize 23,00	66
PALETÓ ESPORTE — Pura lã Preço regular 1.445,00 — Economize 223,00	1.222
CHAVEIRO PEQUENO — Folheado Preço regular 198,00 — Economize 21,00	177

Economize mais comprando agora

PALETÓ ESPORTE "ALBENE"
Preço reg. 598
Economize 154

444

Tecido leve extra-forte. Côr mescla clara. Com meio fôrro de seda. Tamanhos: 44 a 54.

CADEIRA ALTA
PARA CRIANÇA

Preço regular 398
Economize 110

288

Com mesinha. Madeiro envernizada. Lindo desenho infantil no encôsto. Aproveite!

TAPETE DE CHEMILLE
COM LATEX NO AVÊSSO

Preço regular 1.295
Economize 407

888

Laváveis. Branco, bege e amarelo. Tamanho: 2,00/3,00

Inic. 180 — Mens. 110

ÓTIMO CINTO
COURO DE COBRA

Preço regular 249
Economize 52

197

Lindo presente para o papai. Com fivela dourada, em todos os tamanhos e diversas côres.

BLUSA DE FUSTÃO
PARA MENINA-MOÇA

Preço regular 48
Economize 11

37

Manga curta, gola esporte aberta, abotoada na frente com 3 botões e com bolso do lado. Branca. Tams: 32-40.

"Sua completa satisfação ou a devolução do dinheiro" SEARS

PRAÇA DE BOTAFOGO, 400 — TEL. 46-4040
ABERTA DAS 8 HORAS, 1 SEC ÀS 22 HORAS
ESTACIONAMENTO GRÁTIS NO PÁTIO INTERNO

CONCEIÇÃO CRAVO
(FALECIMENTO)

Levy Cravo, Hercolino Cravo, Luiz Cravo, Humberto Cravo, Helena Cravo, Carmelita Cravo, Izabel Cravo e suas respectivas famílias cumprem o doloroso dever de comunicar aos seus parentes e amigos o falecimento de sua querida mãe, sogra e avó CONCEIÇÃO CRAVO e os convida para o seu sepultamento que se realizará hoje, dia 3 de agôsto, às 17 horas, sindo o féretro da Capela do Cemitério da Venerável Ordem 3.ª do Carmo, no Caju, para o Cemitério de São Francisco Xavier.

CIRURGIÃO-DENTISTA
DR. AGENOR DE MENEZES
Consultas: 2.as, 4.as e 6.as feiras, das 15 às 19 horas.
RUA SÃO JANUARIO, 488 — TEL.: 28-0246

DR. JOSÉ DE ALBUQUERQUE
Membro efetivo da Sociedade de Sexologia de Paris. Doenças sexuais do homem. RUA DO ROSÁRIO, 98. Consultas das 13 às 18 horas.

Doenças da Pele e do Cabelo
Tratamento dos cravos, espinhas, eczemas. Extração definitiva e sem cicatriz dos pêlos do rosto, sinais e verrugas. Caspa — Pelado — Queda dos Cabelos.
Dr. Pires Prat. Hosp. Berlim, Paris, Viena, N. York.
R. México, 31 - 15.º - S/1501 - Tel. 22-0425
Das 15 às 18 horas.

SPORTSCOPE

UMA COLUNA DE Jânio Leal

ZEZÉ NA C. B. D.

A virtual designação de Zezé Moreira para dirigir o futuro "scratch" nacional está dando margem à especulação. Qual será a posição em face da seleção permanente? Como se sabe, é idéia da CBD instituir no futebol brasileiro um selecionado que não mais se desfaria, tendo em vista a série de compromissos internacionais que o Brasil irá disputar na Europa, após os jogos com o Chile e Paraguai. Mais ou menos de acôrdo com o figurino Feola-Zezé, de tanto êxito na última Copa do Mundo. Ocorre que Zezé Moreira tem opinião contrária à tal iniciativa, que reputa prejudicial pois daria ao "scratch" uma função de recuperador de craques. Craque, para êle, é o que está em forma e não o que poderia alcançá-la. Admitindo, como admite, que uma seleção se faz às vésperas de um jôgo, Zezé não será, pelo menos por ora, problema para a CBD. Porque os jogos — todos sabem — estão aí.

■

FALTA DE AR

Ouvi contar a história, antes, com sabor de pilhéria. Agora, estão fazendo a versão circular como fato autêntico. Na ida do Botafogo à Europa, Nilton Santos, mal o avião levantara vôo, pôs-se a suar na cadeira a atar e desatar o frouxo nó da gravata, enquanto abria e fechava o colarinho. Vendo-o ofegante e angustiado, Zezé lhe perguntou com alvoroço:

— Que é isso, Santos? Falta de ar?

— De terra — retrucou enfabulado o zagueiro, enquanto o "Constelation" ganhava altura...

DE NOVO OS MINEIROS

Mineiro que sou, sinto-me francamente à vontade para dizer mal do futebol de Minas. Lá, ninguém contestará, sofre-se de um complexo terrível, o complexo do caipirismo. Reparem como jogam os clubes mineiros que vêm ao Rio? Dá-lhes uma tremedeira que só na Suissa se viu igual... Quando as coisas se passam em Belo Horizonte, todavia, melhorou muito. Tenho a validade de supôr que há leitores do "Sportscope" no meu Estado, por isso insisto: urge incrementar o intercâmbio dos clubes mineiros com o futebol do Rio e São Paulo! Isto me ocorre, agora que de Minas vem a notícia da formação de uma equipe de craques independentes, com Kafunga no "goal". Até Carlyle, Zé do Monte e Ismael no time. Por que não vêm aqui? e por que Minas não faz também, com gente nova, sua seleção permanente?

■

ESTÁ FERVENDO O FUTEBOL NA ITÁLIA

A Itália está de novo em pé de guerra, agora por causa do futebol. Tôda a controvérsia, explosiva e contagiante, gira em tôrno da questão do clube de Udine, vice-campeão nacional, acusado de ter subornado a equipe do Pró-Pátria, de Busto Arsizio, contra a qual disputou o privilégio de permanecer na 1.ª divisão do campeonato oficial, em 1953. Na verdade, deu na vista a surpreendente vitória do Udinense por 3 a 2, quando parecia vencido e liquidado, sob o pêso dos dois "goals" adversários. O resultado do inquérito, agora, implicou na expulsão sumária do clube de Udine, que por sinal crescera assombrosamente de dois anos pra cá. Inconformados, os habitantes da linda cidade italiana estão depedrando os carros que lá passam com chapa de Milão, terra onde fica a sede da Confederação Italiana de Futebol. A polícia continua de plantão para conter greves e outras manifestações menos esportivas...

■

RUBENS, DOUTOR DE FATO

Para quem conhece economia e finanças, não é de espantar que se façam notar, desde já, no Brasil, os reflexos da política dos perduliários da Itália... Valorizado, de repente, pelo que ocorre na península — pródiga em arrebanhar os craques do mundo inteiro — mais o que sucede com a moeda nacional, nosso craque, que seja craque legítimo, começa a sonhar com vida nova, elegância e "Chevrolets". Assim, depois da novelesca manobra de Didi, surge o caso Rubens nas manchetes dos jornais. Tanto chamaram o homem de "doutor" que êle agora quer ordenado correspondente... Mas não é máscara. Rubens sabe o valor que tem, na medida exata. Se acha que os cruzeiros que lhe dá o Fadel são poucos, o problema é dêle. Mas não é curioso que nosso dinheiro e as liras sejam tão solidários?

■

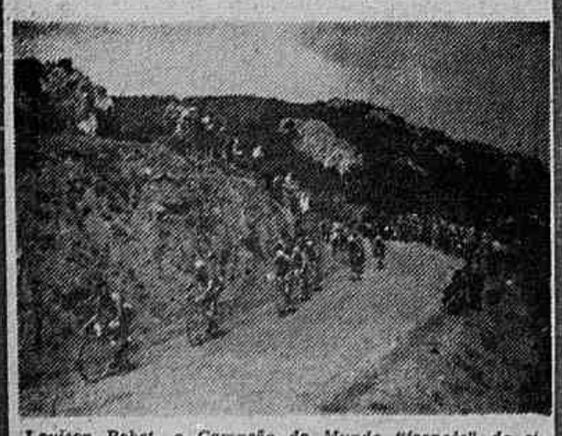

Louison Bobet, o Campeão do Mundo "francês" de ciclismo sôbre estradas, acaba de ganhar pela terceira vez consecutiva, a Volta da França, que apaixonou tradicionalmente durante um mês, tôda a Nação gaulesa. Aqui vemos o pelotão lutando no passo do Porte, nos Pirineus, num cenário da grande prova. (Foto I.N.S.)

■

Não aconselhariamos a nenhum "matador" a imitar o astro venezuelano Cesar Giron, que se dá ao luxo de ajoelhar-se diante do touro. Mas é justamente a essa coragem e classe que Giron deve sua popularidade na Espanha. (Foto I.N.S.)

Humberto Renovou Com o Palmeiras

HÉLIO GRACIE PÕE OS PONTOS NOS II ; NÃO DESAFIOU NINGUÉM

"Se é Pretexto Para Fugir Waldemar Que Arranje Outro"

Última Hora

Hélio Gracie num treino na sua Academia

Empataram Benfica e La Salle Por Zero a Zero

São Paulo e Valência, Decidirão o Título

CARACAS 2 (Serviço especial da SPORT PRESS) — Prosseguiu na noite de hoje, no Estádio Olímpico de Caracas, o Torneio Internacional de Futebol, denominado "Pequena Copa do Mundo" com o encontro entre as equipes do Benfica, de Portugal e do La Salle da Venezuela. A partida foi das mais movimentadas e terminou sem abertura de contagem.

Na primeira fase os dois quadros perderam grandes oportunidades de marcar tentos o mesmo acontecendo na etapa complementar, quando o campeão venezuelano teve uma chance de ouro desperdiçada. Eram decorridos 20 minutos, quando o meia esquerda Padin perdeu um gol feito, com o goleiro Costa Pereira fora do arco e chutou a pelota para fora.

Julinho partiu saudoso...

Fernando Lamas

Fernando Lamas e o Rio de Janeiro

Ainda outro dia lêmos na coluna diária de um de nossos orgnistas sociais, que êste havia entrevistado nos Estados Unidos o artista argentino Fernando Lamas e que lhe havia dito o ator que nutria grande vontade de um dia vir a conhecer o Rio de Janeiro.

A nossa estranheza é grande e maior ainda será a falta de memória do agora famoso Fernando Lamas, já que não podemos pensar que a entrevista foi mal entendida, porque em 1938, Lamas passou uma longa temporada no Rio de Janeiro, defendendo inclusive, e aqui então entra a nossa seção em atividade, as côres do Fluminense na natação. Exatamene no dia 20 de janeiro de 1938, formando equipe com Carlos Vasconcelos, Jorge Vasconcelos e Albino Dale, Fernando Lamas tornava-se recordista carioca de natação, sim senhores, na prova de revezamento de 4x50 metros, nado livre, da classe de juniors, com o tempo de 1m53s8, que sòmente foi melhorado 10 anos depois por uma turma do Guanabara. Vejam portanto como Fernando Lamas nunca conheceu o Rio de Janeiro...

■

Ainda a Regata Noturna

Belo espetáculo foi sem dúvida a Regata Noturna. Muito embora a iluminação não tenha sido perfeita, quer do ponto de vista de visibilidade do público, quer do ponto de vista de [illegible] remadores, os defeitos existentes deverão ser corrigidos nas próximas competições noturnas, valendo ainda mais a Regata como uma grande experiência, a par do brilho que registrou.

O Estádio Náutico estava repleto de torcedores e o público vibrou principalmente com a realização do último páreo, o dos 8 gigantes, que apresentou a bela vitória do Flamengo de um barco As apostas choveram como água no último páreo, e a colônia catarinense delirou quando o seu alto mantenha vantagem de um barco sôbre o rubro-negro. Com mais alguns holofotes pelo meio da raia, e com a graça de uma noite mais limpida e clara, a próxima Regata Noturna constituir-se-á num sucesso ainda maior.

■

Juizes de Voleibol

O voli nacional anda mal atualmente. O nível técnico decaiu bastante e a falta da padronização das arbitragens concorre para uma confusão tremenda dos nossos jogadores, que já não sabem mais como têm que defender ou bater na bola. Aliás, voltamos a recomendar à entidade carioca e a CVB que atentem bem para o padrão de nossos juizes, pois como a coisa está, só tende a cair ainda mais o voliboi.

Outro dia por exemplo, vimos na Gávea no Fla-Flu masculino, barbaridades inescriveis, como o árbitro anular conducção de bola ou bola agarrada num gancho de mão fechada e ai por diante. Estudem bem o caso senhores dirigentes, porque senão, quando entrarmos outra vez num certame internacional, a decepção será maior do que já foi no Pan-Americano do México.

■

Aproxima-se o Troféu Brasil

A primeira grande atração do atletismo nesta temporada será a realização do 1.º disputa do 2.º Troféu Brasil marcado para as tardes de 20 e 21 ao correute na pista do campo das Laranjeiras. Os maiores atletas do Rio, São Paulo e Rio Grande do Sul estarão reunidos no Estadio do Fluminense, constituindo-se grande sensação a primeira apresentação de Adhemar Ferreira da Silva pelo Vasco da Gama, a estréia do Estrêla de Oliveira em nossa capital com suas novas atrações (Vanda dos Santos, Benedita Oliveira, Antonio Rocha etc.) e a luta que se anuncia sensacional entre Vasco, Flamengo, São Paulo e Estrêla pela vitória coletiva.

ÚLTIMAS PALAVRAS DE JULINHO:

"Parto, Mas Levo em Meu Coração, Todos os Brasileiros"

SAO PAULO, 2 (SPORT PRESS) — Seguiu com destino a Roma, na Itália a bordo do "Transatlântico" da Alitalia, o extrema direita Julinho, que se converteu na transferência recorde do futebol sul-americano. Sua despedida no Aeroporto de Congonhas se converteu num acontecimento do desporto e ao mesmo tempo, de tristeza para o futebol brasileiro. Muita gente estêve presente ao "Bota Fora" de Julinho e muita gente se comoveu, com o estado emocional dêsse extraordinário craque.

Interrogado pela reportagem, o ponteiro em poucas palavras sintetizou a sua viagem:

"Quero aproveitar a oportunidade, para através de vocês, da SPORT PRESS, externar a minha tristeza por deixar o Brasil. Vou tratar do meu futuro, mas quem sabe, se Deus quiser, daqui há dois anos estarei envergando de novo a gloriosa jaqueta do Brasil. Parto, mas levo para a Itália em meu coração, todos os brasileiros. Agradeço também aos cronistas esportivos, as inúmeras gentilezas, que tiveram para comigo".

Momentos depois, Julinho embarcava no avião da Alitalia, que o transportaria para Roma, dali seguindo o estupendo craque, com destino a Firenzi, a fim de se integrar nos quadros da Fiorentina.

"Êle Declarou Que Apesar da Minha Superioridade Sôbre Carlson (em Jiu-Jitsu) Estaria Disposto a Enfrentar-me em Princípios de Setembro — Vejam Que Absurdo! Não Lhe Ofereci um Tostão, ao Passo Que a Vitória Sôbre Carlson Lhe Daria Quinhentos Mil Cruzeiros!" — "O Homem Está ou Não Fugindo?"

Hélio Gracie mostra-nos um número atrasado de ULTIMA HORA e frisa:

— Aí está a prova. Declaro que não daria outra entrevista enquanto Waldemar e Carlson não subissem ao ring. Isso foi publicado depois que Waldemar fixou a data da luta. Leio agora com surprêsa que o homem só lutará com meu sobrinho depois de enfrentar-me. E' de estarrecer! Êle é fujão mesmo!

O campeão brasileiro de jiu-jitsu passa a analisar a entrevista do "Leopardo Negro":

— Aqui é salientado que eu tenho o defeito (defeito ou qualidade?) de transpirar sinceridade, honestidade, etc. E então procura pegar-se numa suposta entrevista minha afirmando que lutaria com Waldemar com um braço amarrado. Ora, eu cometeria a maior incoerência de minha vida se voltasse ao assunto após assumir com "ULTIMA HORA" o compromisso de silenciar até que a luta com Carlson fôsse realizada. É mais uma mentira que não posso responsabilizar-me pelos conceitos e comentários de um jornalista. Quem é Waldemar como lutador de jiu-jitsu, êle que jamais lutou jiu-jitsu? Quem lhe deu cartaz senão eu, fruto de uma briga de homem para homem e não uma luta de jiu-jitsu? A título de que eu daria a confiança a Waldemar de lutar com êle jiu-jitsu, sem estar êle credenciado? Que vença primeiro Carlson para depois aspirar a uma luta comigo de jiu-jitsu.

Prova da Pusilanimidade

— Querem ver a prova de pusilanimidade de Waldemar. Êle declara agora que ou luta primeiro comigo ou não luta com Carlson, apesar de considerar meu sobrinho inferior a mim técnicamente Como o homem é pueril e como são "engraçadinhos" os "irmãos brancos" que o aconselham e lhe traçam diretrizes Eu não ofereci um tostão a Waldemar e no entanto quer enfrentar-me primeiro No entanto, recusa-se a medir fôrças com Carlson que, no seu entender, é mais fraco do que eu embora a vitória sôbre meu sobrinho lhe desse quinhentos mil cruzeiros. Como é que pode? Basta de evasivas, basta de subterfúgios. O compromisso que existe é a luta com Carlson e que a mesma seja realizada em princípios de setembro, pois nada justificaria a sua efetivação às vésperas das eleições. Com relação ao "braço amarrado" isso é outra conversa, que nenhuma relação tem com o compromisso já assumido Será que não tenho o direito de bater um papo e dizer em caráter privado a um amigo umas certas coisas? Estou disposto, de fato, a lutar posteriormente com Waldemar com um braço amarrado e aposto quinhentos mil cruzeiros como êle não me derrota E seus "irmãos brancos" que angariem os fundos necessários para topar a aposta. Primeiro, porém, vamos à luta com Carlson. O resto é argumento de fujão.

ÚLTIMAS

1 — O Vasco cederá cinco jogadores ao Canto do Rio para o campeonato dste ano, São êles: Wagner, Benito, Nelson, Curitiba, Wilson II e Valmir. Mas o Canto do Rio quer Ely.

ao Vila Isabel no masculino de

3 — Negou o C.N.D. a anistia

2 — Caiu o Flamengo frente volei ontem à noite.

pedida pelo Sindicato de Atletas Profissionais.

4 — Humberto afinal renovou com o Palmeiras na noite de ontem. Duzentos mil de luvas e vinte mil por mês foram as condições. aMs há ainda uma lista que dará ao craque mais cem mil cruzeiros por fora.

DIÁRIO DE UM CAMPEÃO

(Adhemar Ferreira da Silva)

No dia 31 de julho último convidado pelo meu particular amigo Oduvaldo Cozzi, compareci aos estúdios da TV-Tupi, para receber uma faixa de campeão. Ao iniciar-se o programa, Oduvaldo fêz o introito e, em seguida a faixa foi em mim colocada pelo idealizador da mesma, sr. Arnaldo da Silva.

A faixa é linda. Tôda confeccionada em veludo, com as côres verde, azul e amarelo, tendo as palavras "Campeão mundial, Adhemar Ferreira da Silva e Salto triplice", bordadas com fio de prata e nas letras que compõem as palavras "Campeão mundial", estão incrustadas as pedrinhas brilhantes.

Trata-se enfim de mais um belíssimo troféu, que eu não contava receber e que já tomou o seu lugarzinho de honra, na minha modesta sala de troféus. — Obrigado, muito obrigado amigos Cozzi e Arnaldo.

★

Chris Chataway, vem de bater o recorde mundial das três milhas (4.827), durante a competição realizada em Londres, entre as representações atléticas da Inglaterra x Alemanha. A luta para essa conquista foi por intermédio de três atletas. Chataway revezou-se nos primeiros postos com seu compatriota Ibbotson, sendo perseguidos de perto pelo germânico Schade, no final, o britânico levou a melhor, vencendo com distância considerável, assinalando o tempo de 13'23" 2/10, que passa a ser o novo recorde mundial para essa distância. O recorde anterior estava em poder do russo Kuez, com o tempo de 13'26" 4/10, estabelecido em Praga no dia 23 de outubro do ano passado.

★

Li ontem que meus companheiros do atletismo paulista preparam-se com afinco para os próximos compromissos atléticos interestaduais. Pelos resultados conseguidos por êles, pode-se antever o que serão as disputas pelo Troféu Brasil e ainda para o Campeonato Brasileiro. Por falta de competições, não sei ainda qual o estado de nossos representantes, mas, isso não acontecerá antes dos dias 20 e 21, justamente os dias que serão realizadas as provas pelo Troféu Brasil. A exemplo da Federação Paulista de Atletismo, a nossa deveria realizar competições preparatórias, para evitar certas surprêsas.

★

E' de se lamentar que até hoje, data preliminarmente marcada para embarque dos esportistas universitários aos Jogos Mundiais Universitários de San Sebastian, não tenham êsses atletas certeza da ida ou não. A razão, como sempre acontece, prende-se à falta de dinheiro e, a entidade máter, dos esportes estudantis, anda de seca a meca, atrás do "vil metal". Dizem ainda que o dinheiro não trás felicidade. De fato. Não traz, mas ajuda.

Ademar Ferreira da Silva, com a faixa de campeão mundial

A NOTA INTERNACIONAL de ALBERT LAURENCE

A C. B. D. NO BOM CAMINHO

As últimas decisões do Conselho Técnico de Futebol da C.B.D., em relação à Direção do chamado "scratch permanente", parecem dignas da aprovação de todos aqueles que querem sinceramente ver o "soccer" brasileiro conquistar finalmente os títulos oficiais que merece, e isso sem se deixar influenciar por questões pessoais.

Estas linhas poderão parecer em contradição com aquelas que escrevemos aqui mesmo, há poucos dias, quando soubemos do conteudo do projeto do relator do assunto no Conselho Técnico. Mas, na verdade, as emendas essenciais que sofreu o dito projeto, sob a influência poderosa e benéfica dos srs. Silvio Pacheco, presidente da C.B.D., e Luiz Murgel, presidente da Comissão dos Assuntos Internacionais, bastam para justificar que tenhamos assim modificado nossa posição, passando do ceticismo crítico à aprovação entusiástica.

Primeiro, o Supervisor Técnico não foi escolhido no seio do atual Conselho Técnico de Futebol, o que evitará que o orientador psicológico do scratch seja apenas um "testa de ferro", pálido e sem personalidade própria, da Diretoria da Confederação. E, precisamente, o homem sôbre o qual recaiu a escolha do Conselho, o sr. Paulo Machado de Carvalho, é daqueles que não se submeteriam a tal papel. A forte personalidade do grande dirigente paulista, dentro do meio esportivo e fora dêste, e as qualidades de tôda ordem dessa grande figura nacional, tornam mesmo, aliás, o sr. Paulo Machado de Carvalho "*the right man in the right place*", ninguém poderá negar isso, se suas múltiplas ocupações lhe permitirem exercer o cargo de verdade.

Por outro lado, parece que foi também abandonada a idéia muito infeliz de escolher dois "técnicos" profissionais, um no Rio e um em São Paulo, que seriam apenas assessores do Supervisor, relegados para um papel secundário, o que dificultaria bastante, sem dúvida, a descoberta dos dois homens.

Voltou-se ao princípio do Técnico Único, para o qual não haverá evidentemente nada de desabonador em trabalhar em colaboração ou até sob a direção de um Paulo de Carvalho.

Este Técnico que será escolhido amanhã, quinta-feira, será provàvelmente Zézé Moreira, tal é, pelo menos, o palpite do momento enquanto estamos escrevendo, com certa antecedência, esta crônica, pois Flávio Costa, estando cumprindo uma pena de suspensão (aliás, mil vêzes injusta), parece fora de cogitações, e vários outros candidatos eventuais ao pôsto não possuem o Diploma imprescindível da Escola Nacional de Educação Física.

Se a escolha de Zezé fôr confirmada, ninguém entre nossos leitores amigos irá estranhar se aprovarmos também o Conselho Técnico neste ponto particular, pois uma lenda afirma que somos "fã" incondicional do atual técnico

O assunto de hoje não é o de explicar qual é de verdade, nossa opinião em relação à Zezé. Mas o fato é que sempre consideramos o técnico do scratch brasileiro Campeão Pan-Americano de 1952 em Santiago, e também daquele que foi derrotado pela Hungria em Berna, como um profissional inteligente, competente e sério, sempre muito dedicado às tarefas que lhe foram confiadas.

E, acima de tudo, acreditamos que o Zezé deste mês de agôsto de 1955, com a experiência do último Campeonato do Mundo e da recente viagem triunfal do Botafogo na Europa, seja um homem bastante diferente (no plano puramente técnico do futebol) do Zezé Moreira de junho de 1954.

Eis por que, não hesitaremos em escrever hoje que estamos sinceramente de parabens o Cor[illegible] Técnico da CBD.

Agôsto é o Mês M Para a Cidade

Olinda Continua Sendo Destruida Pelas Ondas

Casas e palmeiras neste trêcho da Praia de São Francisco são arrebentadas pela fúria das ondas. Casas e palmeiras ainda continuam resistindo. Mas êste mês é decisivo. Daqui há pouco tudo isso será passado

Já Não Existe Mais a Praia Dos Quatro Coqueiros — Transformado em Mar o Estuário do Beberibe — Quase Completamente Tragada a Ilha do Maroim — Castigadas Intensamente as Praias do Carmo, Dos Milagres, de São Francisco e do Farol — O Clube Atlântico Olindense (Carmo) Deixou de Funcionar — Reunião da Colônia Pernambucana do Rio — **Reportagem de MAURITÔNIO MEIRA. Exclusivo de U. HORA**

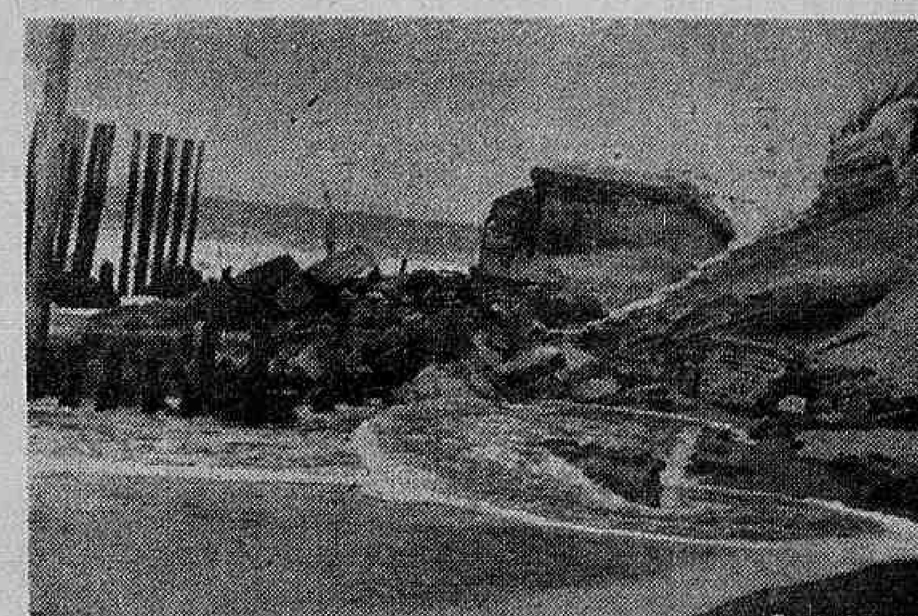

Isto foi um pedaço de Olinda. Manuel Bandeira em declarações que nos prestou, disse que cada pedra que caía de Olinda, era um pedaço de seu coração que desmoronava. Como o do velho poeta, não há um coração pernambucano que não sinta o impacto desta destruição cega

Ultima Hora
2ª SEÇÃO
ANO V — NUM. 1.263
Rio, 3 de Agôsto de 1955

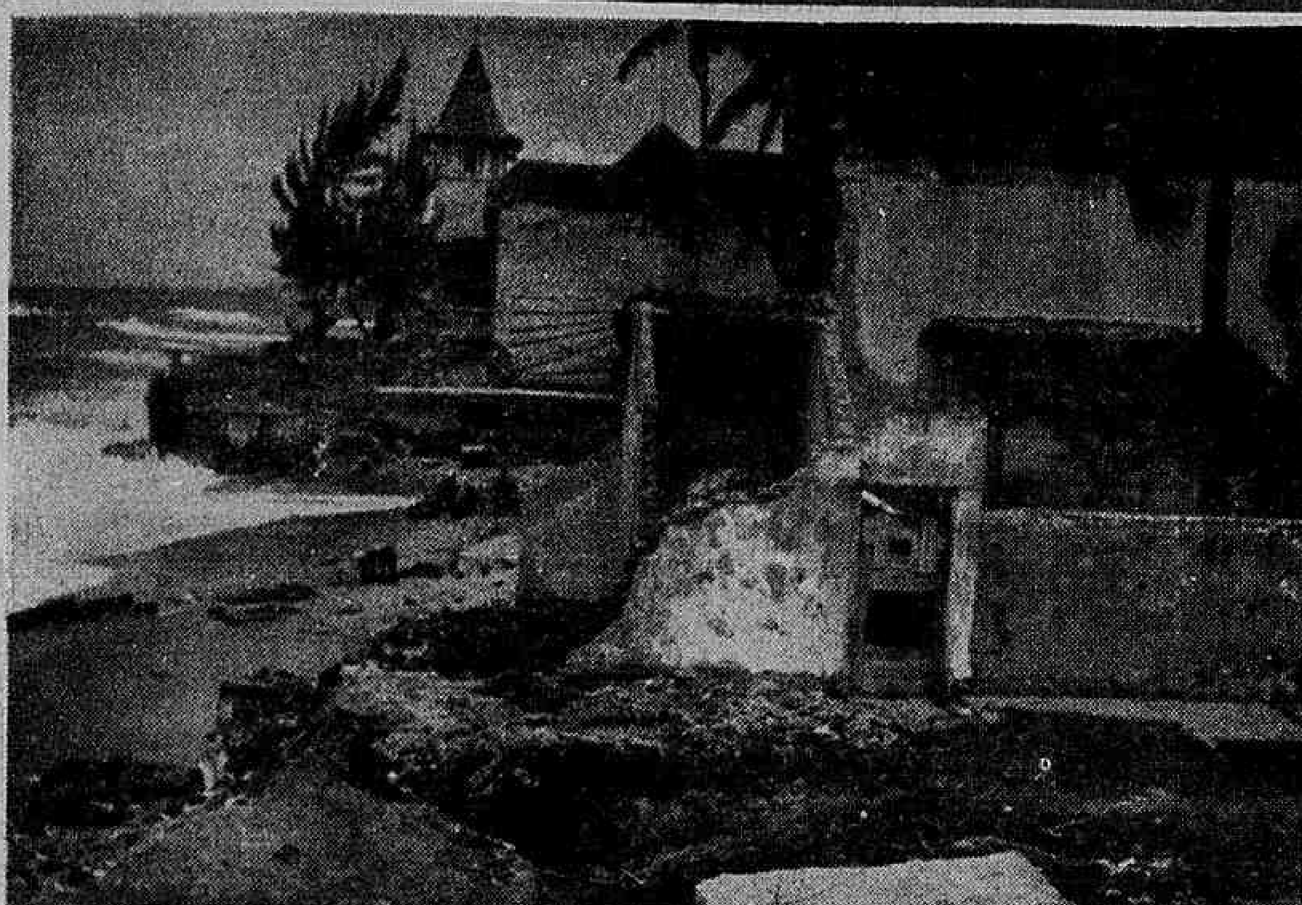

Esta foto mostra bem o que o mar está fazendo na praia de Olinda. A legenda é dispensável

DESDE a semana passada, que, em sucessivas reportagens, vimos nos batendo no sentido de que os poderes públicos voltem suas vistas para a secular cidade de Olinda, em Pernambuco, hoje sob perigo de perder todo o esplendor sob a ação contínua e violenta do mar. A destruição não é de hoje que vem fazendo de Olinda uma cidade sob pânico. E' famosa a ressaca de 1917 que levou grande parte da cidade, deixando ao léo grande número de pescadores e suas famílias, para não falar no patrimônio da ex-capital de Pernambuco que ficou seriamente danificado. E, daí para cá, todo ano o fenômeno se repete. Foram bem sugestivas as declarações que aqui publicamos, do Sr. Cabral de Vasconcelos, ex-prefeito de Olinda. Há muitos anos êle — em carta ao Governador daquele Estado e ao próprio Presidente da República — fez apêlo em favor de Olinda. E não foi atendido, como atendidos não foram outros apêlos — todos angustiantes.

Mais Cedo Êste Ano

A ressaca em Olinda êste ano começou mais cêdo, quase que simultâneamente à que se verificou aqui nas praias do Flamengo e de Botafogo. E aqui foi o que se viu: não houve nenhum dano e foi assunto de manchetes. Agora, mês de agôsto é que são esperadas maiores danos em Olinda, cidade aberta ao mar e à sua fúria. Em agôsto (não é preciso ser técnico para saber), todo o litoral brasileiro, desde São Luís do Maranhão até quase o da Bahia, se verificam as grandes ressacas do ano. Por isso, êste é um mês de perigo para Olinda. E' o seu mês "M".

Os Estragos

As fotografias que ilustram estas notas dão bem uma idéia ao leitor da violência das ondas que vêm fustigando a secular cidade de Duarte Coelho. São um documento vivo de uma destruição progressiva. Os jornais da semana passada abriram suas manchetes sôbre a ressaca olidense. Depois, tudo caiu no silêncio, como se o mar não continuasse tragando, destruindo a cidade. Mas o fenômeno continua. E continuará, até que se faça sentir ação pronta e efetiva do Govêrno Federal.

Para se ter uma idéia da amplitude da destruição paulatina a que Olinda está sendo submetida, basta divulgar as últimas informações que nos chegam do Recife. Pràticamente, já não existe a Praia dos Quatro Coqueiros, pois o mar avançou sôbre uma extensão de cêrca de um quilômetro e recuperou sua terra. O istmo também já não existe. Mas, temos mais: O Rio Beberibe, que corria em forma de canal por entre o istmo e o atêrro da Base Naval, teve sua estreita embocadura transformada em grande estuário. A Ilha do Maroim, zona pobre e pitoresca situada entre Recife e Olinda já desapareceu quase por completo. Ficará na memória do pernambucano, ùnicamente nas páginas amarelecidas dos jornais, sob forma de título de seção, do tão ameno e saudoso Silvino Lopes. Todos êsses estragos transformaram humildes pescadores e paupérrimos habitantes de mocambos em retirantes do litoral. De uma hora para outra tiveram que botar tudo na cabeça e abandonar os casebres humildes, para miséria maior, ao-deus-dará. Se não bastasse o chamamento das relíquias históricas da cidade, pelo menos êsse fato serviria para acordar o sentimento de humanidade dos homens que detêm o poder.

ONDE ESTÃO AS PRAIAS DE VERANEIO?

Faltam ainda serem enumerados aqui os estragos das praias pròpriamente ditas. Duramente foram castigadas as Praias dos Milagres, do Carmo, de São Francisco e do Faról. Creio que não haverá um único pernambucano nêste Rio de Janeiro, que não tenha tido um quarto de veranio na Praia dos Milagres ou no Carmo. Já foi lembrado aqui o fato de o Sr. Café Filho ter sido — nos esquecidos tempos da mocidade — um dos maiores frequentadores das praias de Olinda.

ISOLAMENTO DO CARMO

A fúria do mar chegou (e continúa a tal ponto, que o prefeito de Olinda mandou isolar tôda a faixa de casas das imediações do Carmo. O único clube importante da cidade — o "Atlântico Olindense" — foi arrebentado. E está incluido nessa faixa.

É Essencial a Amurada

Aí estão alguns elementos que gritam pela ação pronta do Govêrno Federal, no sentido de que seja feita a amurada, simples complemento das obras da Base Naval, como bem acentuou Barbosa Lima Sobrinho, ex-governador de Pernambuco, que desde aquele tempo se bateu contra o massacre de Olinda. Êle usou uma expressão forte: "nova guerra de mascates" do Recife contra a cidade. E' necessário que todos os pernambucanos dêem todo apoio ao projeto apresentado, em 27 do mês passado, pelos deputados Pontes Vieira e Amaury Pedrosa, pedindo abertura de um crédito especial de 30 milhões de cruzeiros para fazer face às obras. Olinda não pode continuar a ser tão violentamente castigada, sob pena de se transformar em pedras, como aconteceu com a Praia de Iracema, no Ceará, hoje apenas fama (no resto do país).

Reunião Amanhã

A reunião que estamos promovendo da colônia pernambucana para formação da comissão para acompanhar o curso do projeto será realizada amanhã, aqui na ULTIMA HORA, às 17 horas. Estão convidados todos os pernambucanos que, como disseram Barbosa Lima Sobrinho e Alvaro Lins, têm "uma dívida com Olinda".

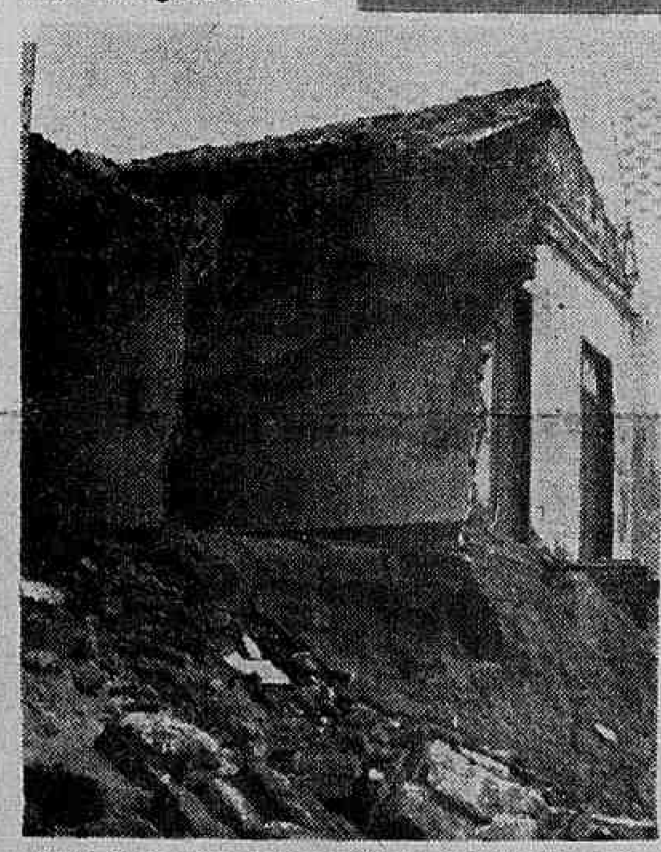

Numa destas casas talvez o próprio atual Presidente da República tenha veraneado, na mocidade. Se êle fôr lá agora não conhecerá os antigos pagos.

O Mundo INQUIETO

PENA A PRESTAÇÃO

Procurando pôr um paradeiro aos frequentes desastres automobilísticos por motivo de bebedeira, as autoridades do trânsito, na Nova Zelândia, determinaram que os motoristas culpados, dêsse delito sejam condenados a penas de prisão a serem cumpridas sòmente durante os fi s de semana.

JUJU, A FIEL

Patrocinado pelo Sindicato dos Jornaleiros de Paris, realizou-se recentemente um banquete em homenagem aos jornaleiros na profissão há mais de 30 anos. O título de campeão coube a Mlle. Juju, que há 66 anos vende fielmente jornais aos parisienses, instalada sempre na mesma esquina da Rue des Petits-Carreaux. Interrogada sôbre o espetáculo que mais a impressionara durante a sua longa existência ao ar livre, Juju declarou:

— Foi o entêrro de Victor Hugo, em 1885!

A DEMOCRACIA EM MARCHA (LENTA)

Pela primeira vez na história dos Estados Unidos, um negro, Harold Stevens, foi nomeado para a Côrte Suprema daquele país.

O Sr. Stevens conta 48 anos de idade, e é formado em direito pela Universidade de Boston.

O DINOSAURO AMERICANO

Vários cientistas estão trabalhando em excavações em Hanksville, EE. UU., para desenterrar o esqueleto de um dinosauro ali descoberto. Segundo Golden York, conservador do museu de geologia da Universidade de Utah, o esqueleto parece estar absolutamente intato.

T. M.

Penúltima Hora

★ Um Jornal Feito na Véspera ★

THIRAGEM: Só encalha na ULTIMA HORA

3-8-55 — N. 43

A BOMBA DO DIA

O PETRÓLEO NÃO É NOSSO: É NESSO

DIREÇÃO — Nesse sentido

ANÚNCIO

VENDE-SE um binóculo viciado em janela de apartamento, próprio para ver mulheres na "Pelouse" no dia do G. Prêmio "Brasil". Pagamento à vista.

CHEGOU A ONDA DE FRIO!

Brrrrrr, brrr Br br br br br Brrrr! Brrrr! brr, brrrr! Br. brrrrrrrrrrrrrr. Br br brrrrr; br. Brr — brr — Br br, br br! Brrrr br$rrr, brrrrr, brrrrr. Brrrrrrr. bbbbb, brrrrr br r, brrrrr & brrr. Br br br br, br br br brrrrrr! Brrrrrrrrrrrrrr! br br brrr br? Br, brrrr, br br.

NO RIO DE JANEIRO NÃO HÁ UM BURACO QUE NÃO PASSE UMA RUA POR CIMA

CAFÉ SOÇAIETY

Não deixa para depois o que pode contar logo.

Campanha do chapelão: minha secretária está precisando de um chapéu para o "Sweepstake". Aceitam-se donativos.

Piu

Estou conhecendo tanta gente que muito breve jogarei fora o meu caderninho de telefones. Andarei com o Catálogo.

Piu

Notícia em primeiríssima (cafofato) mão: a Srta. Maria Lúcia Silva casar-se-á em janeiro.

Piu

Ferveu o "Primeiro Andar" do Vogue na segunda-feira, com a Jam Session. Nos outros dias, ferve com os preços da "consumação mínima".

Piu

A Srta. Thelma Patti tirou carteira de motorista. Aconteceu.

Piu

"O Globo" tornou-se balzaqueano. Conto logo: completou 30 anos.

Piu

E por hoje é só. Nem mais um piu.

QUE SERÁ? Breve, uma novidade de **"Penúltima Hora"** **AGUARDE**

Diante deste bebedouro não há quem não fique com água na bôca

Leon Eliachar

— UM JORNAL PARA LER DEITADO — UM JORNAL PARA LER DEITADO —

SPORTSCOPE

UMA COLUNA DE Flávio Luz

ZEZÉ NA C. B. D.

A virtual designação de Zezé Moreira para dirigir o futuro "scratch" nacional está dando margem à especulação. Qual será a posição em face da seleção permanente? Como se sabe, é idéia da CBD instituir no futebol brasileiro um selecionado que não mais se desfaria, tendo em vista a série de compromissos internacionais que o Brasil irá disputar na Europa, após os jogos com o Chile e Paraguai. Mais ou menos de acôrdo com o figurino húngaro, de tanto êxito na última Copa do Mundo. Ocorre que Zezé Moreira tem opinião contrária à tal iniciativa, que reputa prejudicial pois daria ao "scratch" uma função de recuperador de craques. Craque, para êle, é o que está em forma e não o que poderia alcançá-la. Admitindo, como admite, que uma seleção se faz às vésperas de um jôgo, Zezé não será, pelo menos por ora, problema para a CBD. Porque os jogos — todos sabem — estão aí.

■

FALTA DE AR

Ouvi contar a história, antes, com sabor de pilhéria. Agora, estão fazendo a versão circular como fato autêntico. Na ida do Botafogo à Europa, Nilton Santos, mal o avião levantara vôo, pôs-se a suar na cadeira, a atar e desatar o frouxo nó da gravata, enquanto abria e fechava o colarinho. Vendo-o ofegante e angustiado, Zezé lhe perguntou com alvoroço:

— Que é isso, Santos? Falde ar?

— De terra — retrucou enfabulado o zagueiro, enquanto o "Constelation" ganhava altura...

DE NOVO OS MINEIROS

Mineiro que sou, sinto-me francamente à vontade para dizer mal do futebol de Minas. Lá, ninguém contestará, sofre-se de um complexo terrível, o complexo do caipirismo. Reparem como jogam os clubes mineiros que vêm ao Rio? Dá-lhes uma tremedeira que só na Suissa se viu igual... Quando as coisas se passam em Belo Horizonte, todavia, melhorou muito. Tenho a valdade de supôr que há leitores do "Sportscope" no meu Estado, por isso insisto: urge incrementar o intercâmbio dos clubes mineiros com o futebol do Rio e São Paulo! Isto me ocorre, agora que de Minas vem a notícia da formação de uma equipe de craques independentes, com Kafunga no "goal". Até Carlyle, Zé do Monte e Ismael no time. Por que não vêm aqui? e por que Minas não faz também, com gente nova, sua seleção permanente?

■

ESTÁ FERVENDO O FUTEBOL NA ITÁLIA

A Itália está de novo em pé de guerra, agora por causa do futebol. Tôda a controvérsia, explosiva e contagiante, gira em tôrno da questão do clube de Udine, vice-campeão nacional, acusado de ter subornardo a equipe do Pró-Pátria, de Busto Arsizio, contra a qual disputou o privilégio de permanecer na 1.ª divisão do campeonato oficial, em 1953. Na verdade, deu na vista a surpreendente vitória do Udinense por 3 a 2, quando parecia vencido e liquidado, sob o pêso dos dois "goals" adversários. O resultado do inquérito, agora, implicou na expulsão sumária do clube de Udine, que por sinal crescera assombrosamente de dois anos para cá. Inconformados, os habitantes da linda cidade italiana estão depedrando os carros que lá passam com chapa de Milão, terra onde fica a sede da Confederação Italiana de Futebol. A polícia continua de plantão para conter greves e outras manifestações menos esportivas...

■

RUBENS, DOUTOR DE FATO

Para quem conhece economia e finanças, não é de espantar que se façam notar, desde já, no Brasil, os reflexos da política dos perdulários da Itália... Valorizado, de repente, pelo que ocorre na península — pródiga em arrebanhar os craques do mundo inteiro — mais o que sucede com a moeda nacional, nosso craque, que seja craque legítimo, começa a sonhar com vida nova, elegância e "Chevrolets". Assim, depois da novelesca manobra de Didi, surge o caso Rubens nas manchetes dos jornais. Tanto chamaram o homem de "doutor" que êle agora quer ordenado correspondente... Mas não é máscara. Rubens sabe o valor que tem, na medida exata. Se acha que os cruzeiros que lhe dá o Fadel são poucos, o problema é dêle. Mas não é curioso que nosso dinheiro e as liras sejam tão solidários?

■

Louison Bobet, o Campeão do Mundo "francês" de ciclismo sôbre estradas, acaba de ganhar pela terceira vez consecutiva, a Volta da França, que apaixonou tradicionalmente durante um mês, tôda a Nação gaulesa. Aqui vemos o pelotão lutando no passo do Porte, nos Pirineus, num cenário da grande prova. (Foto I.N.S.)

■

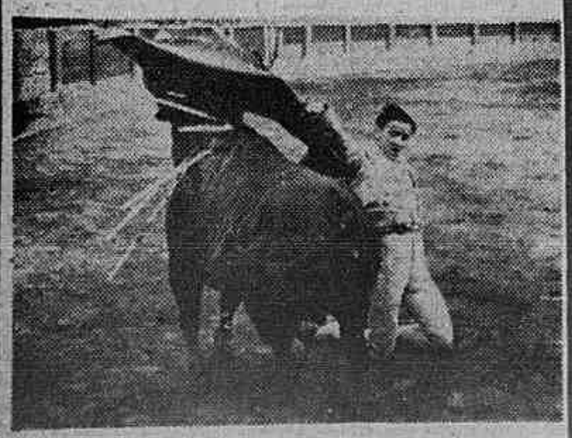

Não aconselhariamos a nenhum "matador" a imitar o estro venezuelano Cesar Giron, que se dá ao luxo de ajoelhar-se diante do touro. Mas é justamente à essa coragem e classe que Giron deve sua popularidade na Espanha. (Foto I.N.S.)

Humberto Renovou Com o Palmeiras

HÉLIO GRACIE PÕE OS PONTOS NOS II ; NÃO DESAFIOU NINGUÉM

"Se é Pretexto Para Fugir Waldemar Que Arranje Outro"

Ultima Hora

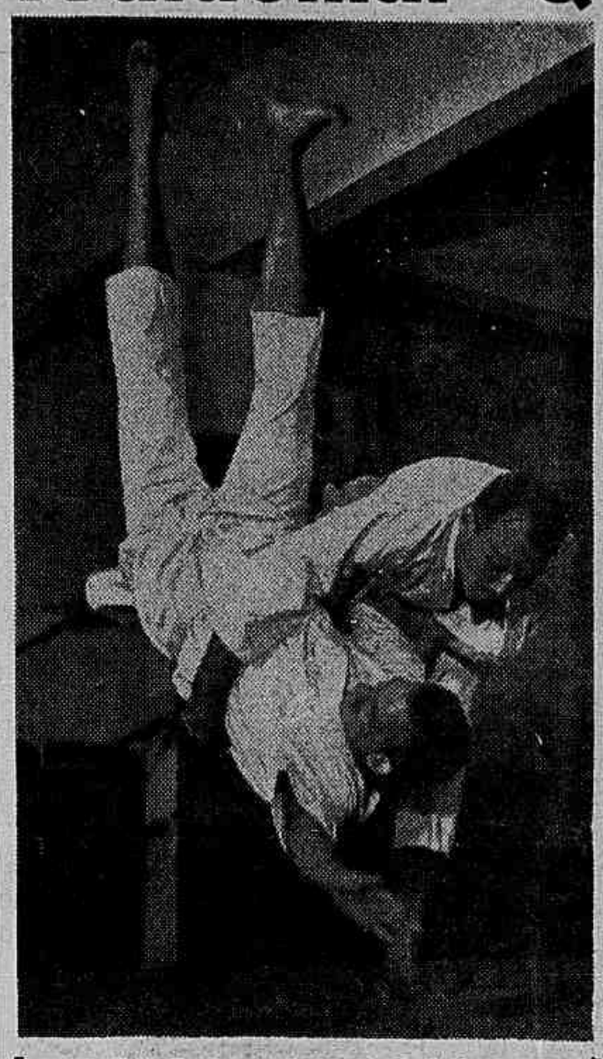

Hélio Gracie num treino na sua Academia

"Ele Declarou Que Apesar da Minha Superioridade Sôbre Carlson (em Jiu-Jitsu) Estaria Disposto a Enfrentar-me em Princípios de Setembro — Vejam Que Absurdo! Não Lhe Ofereci um Tostão, ao Passo Que a Vitória Sôbre Carlson Lhe Daria Quinhentos Mil Cruzeiros!" — "O Homem Está ou Não Fugindo?"

Hélio Gracie mostra-nos um número atrasado de ULTIMA HORA e frisa:

— Aí está a prova. Declaro que não daria outra entrevista enquanto Waldemar e Carlson não subissem ao ring. Isso foi publicado depois que Waldemar fixou a data da luta. Leio agora com surprêsa que o homem só lutará com meu sobrinho depois de enfrentar-me. E' de estarrecer! Êle é fujão mesmo!

O campeão brasileiro de jiu-jitsu passa a analisar a entrevista do "Leopardo Negro":

— Aqui é salientado que eu tenho o defeito (defeito ou qualidade?) de transpirar sinceridade, honestidade, etc. E então procura pegar-se numa suposta entrevista minha afirmando que lutaria com Waldemar com um braço amarrado. Ora, eu cometeria a maior incoerência de minha vida se voltasse ao assunto após assumir com "ULTIMA HORA" o compromisso de silenciar até que a luta com Carlson fôsse realizada. E mais uma mentira que não posso responsabilizar-me pelos conceitos e comentários de um jornalista. Quem é Waldemar como lutador de jiu-jitsu, êle que jamais lutou jiu-jitsu? Quem lhe deu certaz senão eu, fruto de uma briga de homem para homem e não uma luta de jiu-jitsu? A título de que eu daria a confiança a Waldemar de lutar com êle jiu-itsu, sem estar êle credenciado? Que vença primeiro Carlson para depois aspirar a uma luta comigo de jiu-jitsu.

Prova da Pusilanimidade

— Querem ver a prova de pusilanimidade de Waldemar. Êle declara agora que ou luta primeiro comigo ou não luta com Carlson, apesar de considerar meu sobrinho inferior a mim técnicamente Como o homem é pueril e como são "engraçadinhos" os "irmãos brancos" que o aconselham e lhe traçam diretrizes Eu não ofereci um tostão a Waldemar e no entanto quer enfrentar-me primeiro No entanto, recusa-se a medir fôrças com Carlson que, no seu entender, é mais fraco do que eu embora a vitória sôbre meu sobrinho lhe desse quinhentos mil cruzeiros. Como é que pode? Basta de evasivas, basta de subterfúgios. O compromisso que existe é a luta com Carlson e que a mesma seja realizada em princípios de setembro, pois nada justificaria a sua efetivação às vésperas das eleições. Com relação ao "braço amarrado" Isso é outra conversa, que nenhuma relação tem com o compromisso já assumido Será que não tenho o direito de bater um papo e dizer em caráter privado a um amigo umas certas coisas? Estou disposto, de fato, a lutar posteriormente com Waldemar com um braço amarrado e aposto quinhentos mil cruzeiros como êle não me derrota E seus "irmãos brancos" que angariem os fundos necessários para topar a aposta. Primeiro, porém, vamos à luta com Carlson. O resto é argumento de fujão.

ÚLTIMAS

1 — O Vasco cederá cinco jogadores ao Canto do Rio para o campeonato dste ano. São êles: Wagner, Benito, Nelson, Curitiba, Wilson II e Valmir. Mas o Canto do Rio quer Ely.

ao Vila Isabel no masculino de

3 — Negou o C.N.D. a anistia

2 — Caiu o Flamengo frente volei ontem à noite.

pedida pelo Sindicato de Atletas Profissionais.

4 — Humberto afinal renovou com o Palmeiras na noite de ontem. Duzentos mil de luvas e vinte mil por mês foram as condições. aMs há ainda uma lista que dará ao craque mais cem mil cruzeiros por fora.

Empataram Benfica e La Salle Por Zero a Zero

São Paulo e Valência, Decidirão o Título

CARACAS, 2 (Serviço especial da SPORT PRESS) — Prossegiu na noite de hoje, no Estádio Olímpico de Caracas, o Torneio Internacional de Futebol, denominado "Pequena Copa do Mundo" com o encontro entre as equipes do Benfica, de Portugal e do La Salle da Venezuela. A partida foi das mais movimentadas e terminou sem abertura de contagem.

Na primeira fase os dois quadros perderam grandes oportunidades de marcar tentos o mesmo acontecendo na etapa complementar, quando o campeão venezuelano teve uma chance de ouro desperdiçada. Eram decorridos 20 minutos, quando o meia esquerda Padin perdeu um gôl feito, com o goleiro Costa Pereira fora do arco e chutou a pelota para fora.

Julinho partiu saudoso...

ÚLTIMAS PALAVRAS DE JULINHO:

"Parto, Mas Levo em Meu Coração, Todos os Brasileiros"

SAO PAULO, 2 (SPORT PRESS) — Seguiu com destino a Roma, na Itália a bordo do "Transatlântico" da Alitalia, o extrema direita Julinho, que se converteu na transferência recorde do futebol sul-americano. Sua despedida no Aeroporto de Congonhas se converteu num acontecimento do desporto e ao mesmo tempo, de tristeza para o futebol brasileiro. Muita gente estêve presente ao "Bota Fora" de Julinho e muita gente se comoveu, com o estado emocional dêsse extraordinário craque.

Interrogado pela reportagem, o ponteiro em poucas palavras sintetizou a sua viagem:

"Quero aproveitar a oportunidade, para através de vocês, da SPORT PRESS, externar a minha tristeza por deixar o Brasil. Vou tratar do meu futuro, mas quem sabe, se Deus quiser, daqui há dois anos estarei envergando de novo a gloriosa jaqueta do Brasil. Parto, mas levo para a Itália em meu coração, todos os brasileiros. Agradeço também aos cronistas esportivos, as inúmeras gentilezas, que tiveram para comigo".

Momentos depois, Julinho embarcava no avião da Alitalia, que o transportaria para Roma, dali seguindo o estupendo craque, com destino a Firenzi, a fim de se integrar nos quadros da Fiorentina.

DIÁRIO DE UM CAMPEÃO

(Adhemar Ferreira da Silva)

No dia 31 de julho último convidado pelo meu particular amigo Oduvaldo Cozzi, compareci aos estúdios da TV Tupi, para receber uma faixa de campeão. Ao iniciar-se, o programa, Oduvaldo fêz o introito e, em seguida a faixa foi em mim colocada pelo idealizador da mesma, sr. Arnaldo da Silva.

A faixa é linda. Tôda confeccionada em veludo com as côres verde, azul e amarelo, tendo as palavras "Campeão mundial, Adhemar Ferreira da Silva e Salto tríplice", bordadas com fio de prata e nas letras que compõem as palavras "Campeão mundial", estão incrustadas as pedrinhas brilhantes.

Trata-se enfim de mais um belíssimo troféu, que eu não contava receber e que já tomou o seu lugarzinho de honra, na minha modesta sala de troféus. — Obrigado, muito obrigado amigos Cozzi e Arnaldo.

★

Chris Chataway, vem de bater o recorde mundial das três milhas (4.827), durante a competição realizada em Londres, entre as representações atléticas da Inglaterra x Alemanha. A luta para essa conquista foi por intermédio de três atletas. Chataway revezou-se nos primeiros postos com seu compatriota Ibbotson, sendo perseguidos de perto pelo germânico Schade, no final, o britânico levou a melhor, vencendo com distância considerável, assinalando o tempo de 13'23" 2/10, que passa a ser o novo recorde mundial para essa distância. O recorde anterior estava em poder do russo Kuez, com o tempo de 13'26" 4/10, estabelecido em Praga no dia 23 de outubro do ano passado.

★

Li ontem que meus companheiros do atletismo paulista preparam-se com afinco para os próximos compromissos atléticos interestaduais. Pelos resultados conseguidos por êles, pode-se antever o que serão as disputas pelo Troféu Brasil e ainda para o Campeonato Brasileiro. Por falta de competições, não sei ainda qual o estado de nossos representantes, mas, isso não acontecerá antes dos dias 20 e 21 justamente os dias que serão realizadas as provas pelo Troféu Brasil. A exemplo da Federação Paulista de Atletismo, a nossa deveria realizar competições preparatórias, para evitar certas surprêsas.

★

E' de se lamentar que até hoje, data preliminarmente marcada para embarque dos esportistas universitários aos Jogos Mundiais Universitários de San Sebastian, não tenham êsses atletas certeza da ida ou não. A razão, como sempre acontece, prende-se à falta de dinheiro e, a entidade máter, dos esportes estudantis, anda de seca a meca, atrás do "vil metal". Dizem ainda que o dinheiro não trás felicidade. De fato. Não traz, mas ajuda.

Ademar Ferreira da Silva, com a faixa de campeão mundial

A NOTA INTERNACIONAL de ALBERT LAURENCE

A C.B.D. NO BOM CAMINHO

As últimas decisões do Conselho Técnico de Futebol da C.B.D., em relação à Direção do chamado "scratch permanente", parecem dignas da aprovação de todos aqueles que querem sinceramente ver o "soccer" brasileiro conquistar finalmente os títulos oficiais que merece, e isso sem se deixar influenciar por questões pessoais.

Estas linhas poderão parecer em contradição com aquelas que escrevemos aqui mesmo, há poucos dias, quando soubemos do conteudo do projeto do relator do assunto no Conselho Técnico. Mas, na verdade, as emendas essenciais que sofreu o dito projeto, sob a influência poderosa e benéfica dos srs. Silvio Pacheco, presidente da C.B.D., e Luis Murgel, presidente da Comissão dos Assuntos Internacionais, bastam para justificar que tenhamos assim modificado nossa posição, passando do ceticismo crítico à aprovação entusiástica.

Primeiro, o Supervisor Técnico não foi escolhido no seio do atual Conselho Técnico de Futebol, o que evitará que o orientador psicológico do scratch seja apenas um "testa de ferro", pálido e sem personalidade própria, da Diretoria da Confederação. E, precisamente, o homem sôbre o qual recaiu a escolha do Conselho, o sr. Paulo Machado de Carvalho, é daqueles que não se submeteriam a tal papel. A forte personalidade do grande dirigente paulista, dentro do meio esportivo e fora dêste, e as qualidades de tôda ordem dessa grande figura nacional, tornam mesmo, aliás, o sr. Paulo Machado de Carvalho "*the right man in the right place*", ninguém poderá negar isso, se suas múltiplas ocupações lhe permitirem exercer o cargo de verdade.

Por outro lado, parece que foi também abandonada a idéia muito infeliz de escolher dois "técnicos" profissionais, um no Rio e um em São Paulo, que seriam apenas assessores do Supervisor, relegados para um papel secundário, o que dificultaria bastante, sem dúvida, a descoberta dos dois homens.

Voltou-se ao princípio do Técnico Único, para o qual não haverá evidentemente nada de desabonador em trabalhar em colaboração ou até sob a direção de um Paulo de Carvalho.

Este Técnico que será escolhido amanhã, quinta-feira, será provàvelmente Zézé Moreira, tal é, pelo menos, o palpite do momento enquanto estamos escrevendo, com certa antecedência, esta crônica, pois Flávio Costa, estando cumprindo uma pena de suspensão (aliás, mil vêzes injusta), parece fora de cogitações, e vários outros candidatos eventuais ao pôsto não possuem o Diploma imprescindível da Escola Nacional de Educação Física.

Se a escolha de Zezé fôr confirmada, ninguém entre nossos leitores amigos irá estranhar se aprovarmos também o Conselho Técnico neste ponto particular, pois uma lenda afirma que somos "fã" incondicional do atual técnico do scratch brasileiro Campeão Pan-Americano de 1952 em Santiago, e também daquele que foi derrotado pela Hungria em Berna, como um profissional inteligente, competente e sério, sempre muito dedicado às tarefas que lhe foram confiadas.

E, acima de tudo, acreditamos que o Zezé deste mês de agôsto de 1955, com a experiência do último Campeonato do Mundo e da recente viagem triunfal do Botafogo na Europa, seja um homem bastante diferente (no plano puramente técnico do futebol) do Zezé Moreira de junho de 1954.

Eis por que, não hesitaremos em dizer hoje que está sinceramente de parabens o Cor[illegible] Técnico da CBD.

O assunto de hoje não é o de explicar qual é de verdade, nossa opinião em relação à Zezé. Mas o fato é que sempre consideramos o técnico do scratch brasileiro Campeão Pan-Americano de 1952 em Santiago, e também daquele que foi derrotado pela Hungria em Berna, como um profissional inteligente, competente e sério, sempre muito dedicado às tarefas que lhe foram confiadas.

E, acima de tudo, acreditamos que o Zezé deste mês de agôsto de 1955, com a experiência do último Campeonato do Mundo e da recente viagem triunfal do Botafogo na Europa, seja um homem bastante diferente (no plano puramente técnico do futebol) do Zezé Moreira de junho de 1954.

Eis por que, não hesitaremos em dizer hoje que está sinceramente de parabens o Cor[illegible] Técnico da CBD.

SEM FUTEBOL TAMBÉM SE VIVE

De Julio De Lamare

Fernando Lamas

Fernando Lamas e o Rio de Janeiro

Ainda outro dia lêmos na coluna diária de um de nossos cronistas sociais, que êste havia entrevistado nos Estados Unidos o artista argentino Fernando Lamas e que lhe havia dito o ator que nutria grande vontade de um dia vir a conhecer o Rio de Janeiro.

A nossa estranheza é grande e maior ainda será a falta de memória do agora famoso Fernando Lamas, já que não podemos pensar que a entrevista foi mal entendida, porque em 1938, Lamas passou uma longa temporada no Rio de Janeiro, defendendo inclusive, e aqui então entra a nossa seção em atividade, as côres do Fluminense na natação. Exatamene no dia 20 de janeiro de 1938, formando equipe com Carlos Vasconcelos, Jorge Vasconcelos e Albino Dale, Fernando Lamas tornava-se recordista carioca de natação, sim senhores, na prova de revezamento de 4x50 metros, nado livre, da classe de juniors, com o tempo de 1m53s8, que sòmente foi melhorado 10 anos depois por uma turma do Guanabara. Vejam portanto como Fernando Lamas nunca conheceu o Rio de Janeiro ...

■

Ainda a Regata Noturna

Belo espetáculo foi sem dúvida a Regata Noturna. Muito embora a iluminação não tenha sido perfeita, quer do ponto de vista de visibilidade do publico, quer do ponto de vista de [illegible] remadores, os defeitos existentes devem ser corrigidos nas próximas competições noturnas, valendo ainda mais a Regata como uma grande experiência, a par do brilho que registrou.

O Estadio Náutico estava repleto de torcedores e o público vibrou principalmente com a realização do último páreo, o dos 8 gigantes, que apresentou a bela vitória do Flamengo de um barco As apostas choveram como água no último páreo, e a colonia catarinense delirou quando o seu oito manteve a vantagem de um barco sôbre o rubro-negro. Com mais alguns holofotes pelo meio da raia, e com a graça de uma noite mais límpida e clara, a próxima Regata Noturna constituir-se-á num sucesso ainda maior.

■

Juizes de Voleibol

O voli nacional anda mal atualmente. O nivel técnico decaiu bastante e a falta da padronização das arbitragens concorre para uma confusão tremenda dos nossos jogadores, que já não sabem mais como têm que defender ou bater na bola. Aliás, voltamos a recomendar à entidade carioca e a CVB que atentem bem para o padrão de nossos juizes, pois como a coisa está, só tende a cair ainda mais o voliboi.

Outro dia por exemplo, vimos na Gávea ao Fla-Flu masculino, barbaridades inescriveis, como o árbitro assistir condução de bola ou bola agarrada num gancho de mão fechada e al por diante. Estudem bem o caso senhores dirigentes, porque senão, quando entrarmos outra vez num certame internacional, a decepção será maior do que já foi no Pan-Americano de México.

■

Aproxima-se o Troféu Brasil

A primeira grande atração do atletismo nesta temporada será a realização da 1.ª disputa do 2.º Troféu Brasil marcado para as tardes de 20 e 21 do corrente na pista e campo das Laranjeiras. Os maiores atletas do Rio, S. Paulo e Rio Grande do Sul estarão reunidos no Estadio do Fluminense, constituindo-se grande sensação a primeira apresentação de Adhemar Ferreira da Silva pelo Vasco da Gama, a estréia do Estrela de Oliveira em nossa capital com suas moças atrasadas (Vanda dos Santos, Benedita Oliveira, Antonio Rocha etc.) e a luta que se anuncia sensacional entre Vasco, Flamengo, São Paulo e Botafogo pela vitória coletiva.

Penultima Hora

TIRAGEM: Só encalha na ULTIMA HORA

3-8-55 ★ Um Jornal Feito na Véspera ★ N. 43

A BOMBA DO DIA

O PETRÓLEO NÃO É NOSSO: É NESSO

CHEGOU A ONDA DE FRIO!

Brrrrrrr, brrr brr, brrrr! Br. Brr — brr — brrrrrr, brrrrrr-r, brrrrrr & brrrr. Brrrrrrrrrrrrrrrr!

Br br br br br br brrrrrrrrrrrrrrrrr. Br br, br br! Brrrrrr. Br br br br, br br br brrrrrrr! br br brrr br?

Brrrrrr! Brrrrrr! Br br brrrrrr: br. Brrrrr br$rrrr, bbbbb, brrrrrr br br br br brrrrrrr! Br, brrrrr, br br.

NO RIO DE JANEIRO NÃO HÁ UM BURACO QUE NÃO PASSE UMA RUA POR CIMA

Diante deste bebedouro não há quem não fique com água na bôca

DIREÇÃO Neste sentido

ANÚNCIO

VENDE-SE um binóculo viciado em janela de apartamento, próprio para ver mulheres na "Pelouse" no dia do G. Prêmio "Brasil". Pagamento à vista.

CAFÉ SOCAIETY

Não deixa para depois o que pode contar logo.

Campanha do chapelão: minha secretária está precisando de um chapéu para o "Sweepstake". Aceitam-se donativos.

Piu

Estou conhecendo tanta gente que muito breve jogarei fora o meu caderninho de telefones. Andarei com o Catálogo.

Piu

Notícia em primeiríssima (caçófato) mão: a Srta. Maria Lúcia Silva casar-se-á em janeiro.

Piu

Ferveu o "Primeiro Andar" do Vogue na segunda-feira, com a Jam Session. Nos outros dias, ferve com os preços da "consumação mínima".

Piu

A Srta. Thelma Patti tirou carteira de motorista. Aconteceu.

Piu

"O Globo" tornou-se balzaqueano. Conto logo: completou 30 anos.

Piu

E por hoje é só. Nem mais um piu.

QUE SERÁ? Breve, uma novidade de "Penultima Hora" AGUARDE

Leon Eliachar

- UM JORNAL PARA LER DEITADO - UM JORNAL PARA LER DEITADO -

Ultima Hora

ANO V — NUM. 1.263 Rio, 3 de Agôsto de 1955 2ª SEÇÃO

Agôsto é o Mês Mais Perigoso Para a Cidade

Olinda Continua Sendo Destruída Pelas Ondas

Já Não Existe Mais a Praia Dos Quatro Coqueiros — Transformado em Mar o Estuário do Beberibe — Quase Completamente Tragada a Ilha do Matoim — Ameaçadas Igualmente as Praias do Carmo, Dos Milagres, de São Francisco e do Farol — O Clube Atlântico Olindense (Carmo) Deixou de Funcionar — Reunião da Colônia Pernambucana do Rio — Reportagem de MAURITONIO MEIRA, Exclusivo de U. HORA

DESDE a semana passada, que, em sucessivas reportagens, temos nos batendo no sentido de que os poderes públicos tolem suas vistas para o problema de Olinda, em Pernambuco, hoje sob perigo de perder todo o esplendor que, até há pouco, ainda ostentava. A destruição não é de hoje que vem fazendo de Olinda uma cidade sob pânico. Em janeiro e fevereiro de 1917 que teve grande parte da cidade, deixando ao léu grande número de pessoas seriamente desabrigadas. Depois, não fôra no patrimônio da ex-capital de Pernambuco que ficou a marca destruidora das ondas, como o fenômeno se repete. Foram bem sugestivas as declarações que aqui publicamos, colhidas por Mauritonio Meira, exclusivo de U. HORA, com os ex-prefeitos de Olinda, ex-presidente da Associação Comercial de Pernambuco e ao próprio Presidente da República — todos angustiantes.

Mais Cedo Êste Ano

A ressaca em Olinda êste ano começou mais cedo, quando, tradicionalmente, a que se verifica no mês de Fevereiro, quando as águas do Oceano Atlântico, no Bairro do Fiamengo e de Boa Viagem, se levantam, ameaçadoras. E aqui foi o que se viu: não houve, nenhum dano e foi assunto de manchetes. Agora, porém, o caso é outro. Olinda, cidade aberta ao mar, é uma fúria. Em agôsto (não é preciso ser técnico para saber), todo o litoral brasileiro, desde São Luis do Maranhão até o Rio Grande do Sul, sofre as grandezas, se verificam as grandezas, se verificam as piores ressacas do ano. Por isso, êste é um mês de perigo para Olinda. E o seu mês "N".

Os Estragos

As fotografias que ilustram esta reportagem bem nos dão idéia do horror que as ondas que vêm fustigando, há séculos, a secular cidade de Duarte Coelho. São um documento frio de uma destruição progressiva, de uma destruição que se vem verificando, de uns tempos para cá, de maneira assustadora. Nos últimos dias do mês passado, durante a ressaca mais violenta que se abateu sôbre a cidade, as ondas chegaram a entrar pelas casas adentro. Depois, tudo caiu no silêncio, como se o mar tivesse resolvido, de uma vez, acabar com a cidade. Mas o fenômeno é contínuo. Continua, até que se faça alguma coisa, até que se faça acudir Olinda já desapareceu quase por completo. Ficará na memória do pernambucano, entristecidas dos jornais, sob forma de título de secção, do tão ameno e saudoso Silvino Lopes. Todos esses estragos transformaram humildes pescadores, antes donos de modestos mas tranqüilos bares, em verdadeiros nababos. Hoje, os mesmos bares, ou o que deles restou, são verdadeiros palácios, de onde se avista o mar, de onde se pode pescar, sem sair de casa, com o anzol lançado da janela. Os pescadores, hoje, são os donos dos bares, que, de um momento para outro, tiveram que abandonar as cabeças humildes, mas tranqüilas, para transformarem-se em verdadeiros nababos.

ONDE ESTÃO AS PRAIAS DE VERANEIO?

Falam ainda serem encontrados aqui os estragos das praias próximas de Olinda. Diversos foram cartões-postais que mostram as belezas daquelas praias. Quem não haverá um único pernambucano que não tenha tido um quarto de veraneio na Praia dos Milagres ou no Carmo. Já foi lembrado aqui o fato de o St. Clair Niblo ter sido — um esquecido tempo da mocidade — um dos maiores frequentadores das praias de Olinda.

ISOLAMENTO DO CARMO

A fúria do mar chegou (e continua a fazer pouso que o prefeito de Olinda mandou baixar tôda a faixa de areia das imediações do Carmo. O único clube importante da cidade — o "Atlântico Olindense" — foi arrebentado. E está incluído nessa faixa.

Mais Uma Vítima

Praia, e eleita do Governo Federal, se ter uma idéia da amplitude da destruição panorâmica que Olinda está sendo submetida, basta divulgar as últimas informações que nos chegam do Pacífe. Praia dos Quatro Coqueiros, pois o mar avançou sôbre uma extensão de cêrca de um quilômetro e recuperou sua largura. O mesmo também já não existe mais. O Rio Beberibe, com sua foz, transformou-se em canal por entre o istmo e o nôvo da Base Naval, leva sua estrêita embocadura transformada em Mangue estuário. A Ilha do Matoim, situada entre Recife e Olinda já desapareceu quase por completo. Ficará na memória do pernambucano, entristecidas dos jornais, sob forma de título de secção, do tão ameno e saudoso Silvino Lopes. Todos esses estragos transformaram humildes pescadores, antes donos de modestos mas tranqüilos bares, em verdadeiros nababos. Hoje, os mesmos bares, ou o que deles restou, são verdadeiros palácios, de onde se avista o mar, de onde se pode pescar, sem sair de casa, com o anzol lançado da janela. Os pescadores, hoje, são os donos dos bares, que, de um momento para outro, tiveram que abandonar as cabeças humildes, mas tranqüilas, para transformarem-se em verdadeiros nababos.

ONDE ESTÃO AS PRAIAS DE VERANEIO?

Falam ainda serem encontrados aqui os estragos das praias próximas de Olinda. Diversos foram cartões-postais que mostram as belezas daquelas praias. Quem não haverá um único pernambucano que não tenha tido um quarto de veraneio na Praia dos Milagres ou no Carmo. Já foi lembrado aqui o fato de o St. Clair Niblo ter sido — um esquecido tempo da mocidade — um dos maiores frequentadores das praias de Olinda.

ISOLAMENTO DO CARMO

A fúria do mar chegou (e continua a fazer pouso que o prefeito de Olinda mandou baixar tôda a faixa de areia das imediações do Carmo. O único clube importante da cidade — o "Atlântico Olindense" — foi arrebentado. E está incluído nessa faixa.

É Essencial o Amurado

Até então alguns elementos queriam fazer crer à população do Carmo que a ação pronta do Governo Federal, com a construção de um amurado, simples complemento das obras da Base Naval, tinha bem acertado Barbosa Lima — Guaicuru Indústrias Reunidas S. A. — Rua Barão de Petrópolis, 53 — Rio — Tel. 43-1122 — Caixa Postal 1.

Esta foto mostra bem o que o mar está fazendo na praia de Olinda. A legenda é dispensável

Numa destas casas talvez o próprio atual Presidente da República tenha veraneado, na mocidade. Se dá dó ir lá agora não conhecerá os antigos papos.

Casas e palmeiras neste trecho da Praia de São Francisco são arrebentadas pela fúria das ondas. Casas e palmeiras ainda continuam resistindo. Mas êste mês é decisivo. Daqui há poucos dias isso será possível

Isto foi um pedaço de Olinda. Manuel Bandeira em declarações que nos prestou, disse que cada pedra que cai de Olinda, era um pedaço de seu coração que caía. Como o do velho poeta, não há um coração pernambucano que não sinta o impacto desta destruição cega.

O Mundo INQUIETO

PENA A PRESTAÇÃO

Procurando pôr um paradeiro aos frequentes desastres automobilísticos por motivo de bebedeira, as autoridades do trânsito, na Nova Zelândia, determinaram que os motoristas culpados, desse delito sejam condenados a penas de prisão a serem cumpridas sòmente durante os fins de semana.

JUJU, A FIEL

Patrocinado pelo Sindicato dos Jornaleiros de Paris, realizou-se recentemente um concurso em homenagem aos jornaleiros. Na profissão há mais de 30 anos, o campeão coube a Mlle. Juju, que há 68 anos vende diàriamente jornais aos parisienses, instalada sempre na mesma esquina da Rue des Petits-Carreaux. Interrogada sôbre o espetáculo que mais a impressionara durante a sua longa existência ao ar livre, Juju declarou:

— Foi o enterro de Victor Hugo, em 1885!

A DEMOCRACIA EM MARCHA (LENTA)

Pela primeira vez na história dos Estados Unidos, um negro, Harold Stevens, foi nomeado para a Côrte Suprema daquele país.

O Sr. Stevens conta 48 anos de idade, e é formado em direito pela Universidade de Boston.

O DINOSAURO AMERICANO

Vários cientistas estão trabalhando em escavações em Hankville, EE. UU., para desenterrar o esqueleto de um dinosauro ali descoberto. Segundo Golden York, conservador do museu de geologia da Universidade de Utah, o esqueleto parece estar absolutamente intato.

T. M.

Onda e Ondas

MARIJO

AS CRIANÇAS, LÁ EM CASA...

Sua excelência o senhor doutor Juiz de Menores desta terra, de menores sem juízo deve estar satisfeito com o programa "Pausa prá meditação", porque a churumela é sob medida pra nova geração. Ouvindo a maioria das histórias ali apresentadas, sob o respeitável patrocínio de São Louzada dos Coqueiros, os moços e as mocinhas não podem deixar de fazer uma pausa, a fim de meditar nas sujeiras que andam por aí, até se acostumarem. Depois, já sabe: estão diplomados pra entrar no cordão dos tarados! (Deus que nos perdoe!)

Não vê que, na maioria dos casos, só dá sujeira de grosso calibre na churumela do glorioso padroeiro desta coluna. Uma vez, por exemplo, certa ouvinte do irmão entrou assim mesmo:

"Meu São Louzada dos Coqueiros. Meu marido é muito bom. Não me deixa faltar nada. Tenho, porém, um amante. E acontece que meu amante é ciumento. Por isso, não quer que eu durma com meu marido. E já avisou: se eu dormir na mesma cama com meu marido, êle me matará" (!)

Virgem Maria! Como as crianças, lá em casa, não devem ter gostado!

Mas vão esplando só: outra vez, a história apresentada na geringonça do santo de pau ôco foi assim:

"Meu São Cocada dos Louzeiros, amo o filho do meu marido. Êle também me ama. Ainda agora, me escreveu, do colégio, propondo fugirmos juntos. Se eu não realizar êsse sonho de minha vida, vou me atirar em baixo de um bonde. Que me aconselha?"

Misericórdia! Como as crianças, lá em casa, não devem ter gostado!...

E as cenas nas quais o marido e mulher trocam desaforos de grosso calibre e bofetões? Carambolas! Sai cada uma, ih!...

Pois querem ver? Na última quinta-feira, mais uma audição de acôrdo com os figurinos para a infância desta terrinha, onde Juiz de Menores proíbe que rapaz de dezoito anos (já prestando serviço militar) assista a certos filmes! E que delicado diálogo entre marido e mulher! Imaginem que êle urrava pra ela, referindo-se à própria filha:

— Esta menina não é minha filha! O pai dela é outro! Sua "isto"! Sua "aquilo"!... (Cruzes!) E a espôsa, gemendo: "Você está me ofendendo! Uh, uuh, uuuh!..."

Ah, as crianças lá em casa! Como não devem ter gostado!

Prá encurtar história: foi sujeira caprichada até o fim! E terminou com o distinto espôso encontrando a espôsa no portão e berrando: "Você está aqui esperando outro! Vamos nos separar! Fique com esta menina, que ela não é minha filha!..."

E vem, então, a pobre espôsa e exclama: "Meu São Louzada dos Coqueiros: apesar de tudo, eu amo meu maridinho! Un, uuh, uuuh!..."

Raios!

Academia Pra um!

No dia vinte e seis de julho, às sete horas e trinta e nove minutos, um locutor da Tupi lia jornal, assim:

FICARAO SEM PODEREM EXERCEREM SUAS ATIVIDADES.

Nossa Senhora!

Papagaio!

Pois, logo em cima, o mesmo formosura leu outra nota, deste jeito:

"... Na ocasião, interveiu, em favor do FALCULTATIVO..."!

PALPALGAIO: MILSA ULGENTE PLO FOLMOSURA!

Está Bem?

O belezinha, porém, não foi dessa. Tornou a subir prô trápezio. Um minuto depois, porém, mergulhou no espaço, novamente, lendo notícia, assim:

"... Um auto matou um menor QUE SE CHAMA Fulano de Tal. O menor teve morte instantânea!"

Então "chamava-se"! Está bem? (Errado de uma figa!)

Gracinha!

Pois querem saber de uma coisinha? Mais um minutinho decorrido e olha o danadinho caindo do trapézio outra vez! Não vê que o saudoso leu notícia, assim:

"... presidente do INCUERITO..."!

Ah, que gracinha! Vai CUERER a missa simples ou com LUEITE, hein?

Salve Êle!

Quem não conhece a simpatia do Murilo Nery, da TV-Rio? Ih, classe com êle é matagal! Pra dar e vender, pelo crediário! Pois vão vendo só: anteontem, vinha tinindo! Quando foi lá pras vinte e duas horas e quatro minutos, porem, uhm!... Pronto! Tempo quente! O diabinho descansou, falando assim mesmo:

"E, vamos apresentar a orquestra de Osvaldo Borba, com mais um número de seu REPORTERIO...":

Epa! Caixão com metro e noventa pra um!

(Ah, que pena! Tão compridinho que êle era!...)

OUVIMOS E GOSTAMOS (Dia 1.º) — Audição de Leny Eversong (Tupi).

RECADO PARA MURILO NERY (TV-Rio): Que amorzinho! Bilu, bilu, bilu!...

Bôlsa do Rádio

NÃO PERCAM

Logo mais, ó: todo mundo na moita pra ouvir êstes programas, gostosos até com açúcar:

"Jornal do Brasil" — "Música deliciosa" (Com gravações selecionadas), às 22,00.

"Tupi" — "Orquestra Tamoio", às 18,40. Audição Maria Simonetti (Ai, danadinha!), às 20,05. "Um dia e da caça", às 21,35. (Para quem gosta do gênero auditório).

TV-Tupi — Sucessos musicais, às 19,00. Teleteste, às 20,20.

Mayrink Veiga — "Melodias para sonhar", às 23,00.

Eldorado — "Parada de ritmos" (21,35). Concêrto Eldorado (22,00).

Mayrink Veiga — Regra de três e A cidade se diverte (Humorísticos), às 20,00 e 21,30. Audição Angela Maria (Salve a moreninha), às 20,30.

Mundial — Novela de Amaral Gurgel "É preciso viver", com interpretação pra lá das cabeceiras, às 21,00. Humorismo, com Silvino Neto. (Ao contrário do programa que apresenta na Mayrink, que está que Deus te livre, o da Mundial é bom), às 20,30.

Ministério da Educação — Romance do piano, às 21,30 e Convite à música, às 22,30.

PODEM OUVIR

Nacional — Festivais G.E., às 20,35. "A nova história do Rio pela música", às 21,35.

Se querem arriscar, ouçam mais êstes (Mas a gente não tem nada com isso nem com aquilo, hein? Vê lá!...)

M. Educação — Tribunal da história, às 21,00.

Tupi — Uma roda sem parafuso (Humorístico), às 21,05.

Nacional — "Passatempo Gessy".

PASSEM AO LARGO!

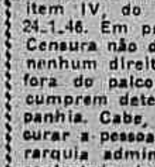

Passem correndo, que nem camelô na frente do rapa da PDF, por estas churumelas:

Nacional — "Boa tarde, madame!" (Boa tarde, uma óva! Sai pra lá!), às 15,30. "Atomá", às 19,05 (Cruzes! Espera aí!)

Tupi — "Pausa pra meditação", às 17,45! Mangalô três vêzes! Chô chô, passarinho!

Programas infantis — "Reino da Alegria" (M. Educação), às 17,30. Rádio-Escola (Roquete), às 9,45, 13,30 e 18,15. "No reino da bicharada", Tupi, às 18,40.

DISSE-ME-DISSE

Rodolfo Mayer tomou posse do cargo de diretor do radioteatro da Tupi.

●

Menina prodígio — Quem não se lembra de Rosina de Rimini, que foi menina prodígio? Pois agora, na plenitude de artística, a danadinha volta ao rádio, contratada pela Organização Vitor Costa. Na Mayrink, vai abafar.

●

MAIS CARTAZES!

A Mayrink tem novos valores em seu elenco. Entre êles, Edith Falcão, Dores Lopes (Fi fiu!), Luiz Vanderley, Vera de Alencar, Danton Cunha, Armando Nunes, Gonzalo Côrtes, Norma Cardoso e Marisa (Papagaio!)

●

SALVE ÊLE!

Lahire Caldas, locutor da Vera Cruz, com 20 anos de batente no rádio, faz anos hoje. Epa! Salve êle!

●

Dias Gomes é o autor da novela "A menina dos cabelos azuis", que foi estreiada anteontem, no "Presídio de Mulheres", da Nacional. (Cabelos azuis? Passa fora! Pra cima da gente com essas papas? Te esconjuro!)

TEATRO DE BOLSO

Fone: 27-1037

(A partir das 13 horas)

4.º MÊS DE "SUA EXCIA. EM 26 POSES"

SILVEIRA SAMPAIO

Teófilo de Vasconcelos

Hoje às 21 horas

AOS SÁBADOS ÀS 20 E 22 HORAS

Estréia sexta-feira, dia 5 — Um espetáculo nunca visto!

TEATRO CARLOS GOMES

Tel. 22-7581

Emprêsa Vicente Celestino - Cunha Filho

ÚLTIMOS DIAS

"UMA NOITE FELIZ"

Com VICENTE CELESTINO

Proibido até 18 anos — Hoje às 20 e 22 horas

TEATRO FOLLIES

RESERVAS: 27-8213

TEMPORADA DE COMÉDIA

"INGENUIDADE"

De John Van Drutten

Com NICETE BRUNO, PAULO GOULART e ELEONOR BRUNO

HOJE — Às 20,20 e 22,20 horas

TEATROS

Hoje, às 21,30 horas — ÚLTIMOS DIAS — A seguir: "É PRECISO VIVER" estréia de GRAÇA MELO

EVA NO SERRADOR

HOJE, ÀS 21 HORAS

SABRINA

(A Cinderela do Século XX)

Comédia de Samuel Taylor

Tradução de Al Neto — Direção de Henriette Morineau

Hoje, às 21 horas

Hoje, às 21 horas

NO TEATRO GINÁSTICO

Av. Graça Aranha, 187 - Tel.: 42-4090 Hoje, às 21 horas

TEATRO BRASILEIRO DE COMÉDIA

"SANTA MARTA FABRIL S.A."

De Abílio Pereira de Almeida

Uma sátira amarga à Sociedade paulista

UM ESCÂNDALO DE 400 ANOS!

Com o elenco permanente do T.B.C. — Direção geral de Adolfo Celi

Bilhetes à venda. Proibido até 18 anos

ESTRÉIA DIA 10, ÀS 21 HORAS

TEATRO

Abusam os Fiscais da Censura

ALDO CALVET

Esta denúncia, antes de ser feita ao Coronel-Chefe de Polícia, é dirigida ao Sr. Luiz Alexandre Lafayette Stockler, pois estamos certos de que S. Sa. ignora o péssimo comportamento de alguns dos seus auxiliares desta categoria, no trato com os artistas dos nossos teatros. Não desejamos, por enquanto, citar nomes. Mas damos o nosso testemunho pessoal em um caso ocorrido meses atrás, ao Teatro Follies, em presença do ator Carlos Melo e do teatrólogo Humberto Cunha. Pois bem, agora, na "caixa" do Teatro João Caetano, repete-se a insolência. Certo fiscal do Serviço de Censura, em flagrante abuso de autoridade, dirige-se em têrmos descorteses à atriz Solange França, intimando-a verbalmente a comparecer à sede da sua repartição. No dia seguinte, recebeu a artista uma papeleta, imputando-lhe uma multa de duzentos cruzeiros, sob a suposta alegação de desobediência ao item IV, do Art. 94, cap. VIII, do Decreto n. 20.493, de 24-1-46. Em primeiro lugar, devemos dizer que o fiscal da Censura não devia, porque não pode, porque não lhe assiste nenhum direito dirigir-se aos artistas, tanto no palco como fora do palco, pois êles, os artistas devem obediência e cumprem determinações apenas do diretor de cena da companhia. Cabe, portanto, ao funcionário da fiscalização procurar a pessoa competente e responsável, em respeito à hierarquia administrativa das emprêsas teatrais. No caso da contratada do empresário Ferreira da Silva, a reclamação teria que ser encaminhada ao Sr. Rosa Matheus, sob pena de se diminuir a autoridade dêste diante de seus subalternos. E foi isto que aconteceu sem remissão. Em segundo lugar, o fundamento do item IV, do decreto citado, diz respeito tão sòmente ao trabalho cênico e nunca à disciplina interna, que é de competência exclusiva da direção da emprêsa, e quando esta se julgar sem fôrças para impôr a ordem, à polícia de costumes, em última instância. Cumpre-nos ainda chamar a atenção do Chefe do Serviço de Censura para o abuso que se verifica de preferência nos teatros de revista. Na platéia há lugares determinados para os fiscais, logo não se compreende que entendam devam permanecer na "caixa", local privado e de acesso só permitido à estranhos por deferência do diretor de cena. Fora do que ficou dito, tudo mais é violência e arbitrariedade.

Fóra do Palco

CONFIRMADA A DEMISSÃO

Franco Zampari, em declaração à imprensa, confirmou oficialmente a demissão de Adolfo Celi e Tônia Carrero do T.B.C., acrescendo porém, desconhecer até então a disposição de Paulo Autran e Maurício Barroso no concernente à atitude de solidariedade divulgada pelos jornais. Afirmou o diretor-tesoureiro do TBC que o "regista" Maurice Vanneau, o novo contratado, deverá estar em São Paulo a 20 de setembro do corrente ano, data em que iniciará os ensaios de "Barrabas", peça com que se apresentará ao público brasileiro. A direção do TBC tem em vista contratar mais um diretor, provàvelmente um nativo.

★

TEATRO MINUANO

Inspirando-se na idéia do Sr. Bolivar Fontoura, o Deputado Manoel Braga Gastal apresentou na Assembléia Legislativa do Estado do Rio Grande do Sul um projeto de lei dispondo sôbre a construção de uma casa de espetáculos com o título acima a ser edificada em Pôrto Alegre. Os meios artísticos da capital gaúcha lançam um movimento de apoio à iniciativa, solicitando aos deputados estaduais a aprovação da proposição referida.

★

REPERTÓRIO A ENCENAR

Silveira Sampaio, que tem primado pelo lançamento de peças de autores nacionais, de sua autoria e outros, já selecionou para próximas encenações os originais a seguir: — "Kaiowar Irmão", de Teófilo de Vasconcelos, e Silveira Sampaio "A Dama de Preto", de Jacinto de Tormes e Silveira Sampaio; "Um Marido em Propaganda", de Vicente Catalano. Com uma destas comédias substituirá "S. Excia. em 26 Poses", ainda este ano, no Teatro de Bolso.

COLE EM GRANDE GALA

Em espetáculo de grande gala, com a presença do governador Porfírio da Paz, prefeito Lino de Matos, autoridades civis e militares, cronistas sociais, críticos especializados, etc., estreará, amanhã, no Teatro de Alumínio, em S. São Paulo a Cia. Cole, em "Gente Bem & Champanhota", tendo como grande atração o reaparecimento no palco de Nelia Paula, ausente das atividades artísticas desde o acidente de Santos, o que enche a expectativa do público paulista em tôrno da peça e da volta da fascinante vedeta.

TEATRO

Já entrou em circulação, editada pela Casa dos Artistas, sob a direção do jornalista Ney Machado e do ator Ferreira Maya, a revista "Teatro", destinada à divulgação das iniciativas e realizações do mundo cênico brasileiro. O novo órgão da imprensa reúne matéria de interêsse dos diversos setores de atividade artística. Por isto mesmo está sendo recebida com franca simpatia nos meios teatrais.

BOITES

AGUARDEM

Dentro de poucos dias a reabertura da

BOITE PLAZA

Sob nova direção — Ambiente seleto e a melhor cozinha do Rio

Excelente Orquestra -- Atrações Variadas

TELEFONE 57-1870

Bar do Hotel Novo Mundo

O bar mais bonito do Flamengo

ABERTO TODAS AS NOITES

CARLINHOS e seu conjunto melódico

Boa música — Boa bebida — As refrigerado Martins

CASABLANCA

ZILCO RIBEIRO apresenta

"O Samba Nasce no Coração"

(VELHA GUARDA)

O espetáculo máximo da música brasileira

RESERVAS: 26-1783 e 26-7437

SWEEPSTAKE

As elegantes noites de 5.ª, 6.ª, sábado e domingo

— NO —

NIGHT AND DAY

Com os artistas de Hollywood assistindo

"A GRANDE REVISTA"

RESERVAS: 42-7119 E 32-9863

AOS FUNCIONÁRIOS PÚBLICOS

A EQUITATIVA DOS ESTADOS UNIDOS DO BRASIL, de acôrdo com a ASSOCIAÇÃO DOS SERVIDORES CIVIS DO BRASIL, instituiu um seguro de vida em Grupo para funcionários públicos e autárquicos.

Essa modalidade de seguro, como todos sabem, oferece aos seus membros (sôbre outros planos) a vantagem de não haver prazo de carência para a sua aceitação e ser isento de exame de saúde para os candidatos até 60 anos de idade, desde que estejam no exercício ativo de suas funções.

Quanto maior fôr o número de componentes do Grupo, tanto mais proveitoso será o seguro, pela distribuição periódica de lucros, etc., razão pela qual a "A EQUITATIVA" convida os Srs. funcionários que estiverem interessados nêsse Grupo a fazerem a sua inscrição por intermédio da A.S.C.B. (à rua Pedro Lessa, 36 — Edifício do IPASE — 2.º andar), nos dias úteis, das 10 às 17 horas, ou no Departamento de Seguros em Grupo da "A EQUITATIVA", à Travessa Ouvidor, 22 — 4.º andar, expediente das 11,30 às 16,30 horas.

DR. EDMUNDO BLUNDI

DOENÇAS PULMONARES — RAIOS X — TOMOGRAFIA (Adultos e Crianças)

Chefe de Clínica do Serv. de Tisiol. da Polícia Geral do Rio de Janeiro e da Fac. de Ciências Médicas da Universidade do D. F. Rua Alvaro Alvim 31 — 17.º andar — Tel. 22-4831 — (Manoel Gore). RESIDÊNCIA 26-3129

Com Móveis Tão Baratos Qualquer um Pode Casar!

DORMITÓRIO — Folheado com 6 peças, a partir de	2.800,00
DORMITÓRIO RUSTICO, com 6 peças a partir de	4.500,00
SALA DE JANTAR RUSTICA — Com 10 peças a partir de	6.000,00
DORMITÓRIO CHIPENDALE — Com 6 peças a partir de	12.000,00

(Facilita-se o Pagamento)

MÓVEIS E TAPEÇARIA "SUCESSO"

AV. BRAZ DE PINA, 734-A — TEL.: 30-2302

HEMORROIDAS

INTESTINOS — ÂNUS E RETO

Dr. Pery Correia Lima

Do Hospital Getúlio Vargas

RUA EDMUNDO, 550, sob. — (esq. de Alvaro Miranda) das 17 às 19 horas — Tel.: 29-2154 — (Pilares)

O Comendador informa:

RONDA DA Meia Noite

Ao Correr do Martelo

1 *No programa dos artistas de Hollywood que chegarão hoje ao Rio, está incluido um jantar no "Night-and-Day", na sexta-feira. A turma assistirá ao espetáculo "A grande revista".*

• • •

2 A "Boite Oasis", de São Paulo, está em negociações com uma cantora javanesa, Kobi Novi, que no momento faz uma "tournée" por vários países da America do Sul. Ninguem quer entrar no pareo para trazer a moça (que tu fotografia é bem bonitinha) para as noites cariocas.

Se querem saber se ela é mesmo uma "atração" ou não, que procurem ler os jornais de Java.

• • •

3 *O Barão queria saber onde poderia encontrar, em meia confecção, um bom "smoking" ou um bom "summer" para o seu jovem cantor Warren Hull. O que quer dizer que o rapaz continuará a se apresentar no "Vogue", durante algum tempo ainda.*

• • •

4 Joel de Almeida (sem o Gaúcho) terminou sua temporada no "Senzala" ("Living-Bar" do "Vogue"). Fez sucesso o magrica...

Jardel: Rumo Norte

• Jardel Filho, o jovem e consagrado ator de nosso teatro e cinema, viajou ontem rumo aos Estados Unidos, em avião da Braniff. Jardel deixou o Galeão antes das 10 da manhã de ontem, deixando lá em baixo, com caras tristes, seus familiares e seus amigos incondicionais.

Porém, todos estão contentes com a viagem de Jardel. O rapaz vai ganhar muito com um ano ou dois de Estados Unidos, onde enfrentará uma "bolsa de estudos" (cinema e teatro) em universidades.

O velho Comendador sabe que o rapaz vai tirar o máximo partido dessa viagem. Foi uma "bolsa de estudos" merecidíssima. Parabéns à Embaixada norte-americana (que soube escolher) e ao Jardel, que vai aproveitar seriamente a escolha.

Cauby Outra Vez Nos "States"

★ É o que se informa por aí: Cauby Peixoto voltará aos Estados Unidos, onde deverá se apresentar, no dia 22 deste mês de agôsto, em Nova York, no programa de Arthur Godfried, na CBS, programa que será transmitido por uma grande cadeia de TV. Depois Cauby voltará a visitar Hollywood, onde fará apresentações. Que o rapaz, que tem de fato muito valor, seja bem sucedido na sua viagem aos "States".

Na foto: Cauby e o ator Edward G. Robinson, quando da visita do cantor nacional a Hollywood, nos primeiros meses deste ano de 1955.

"Laura", a do Frevo...

★ Um fato pitoresco aconteceu no bar "Michel", da capital paulista, em dias da semana passada. O conhecido pintor Emiliano Di Cavalcanti acompanhava um grupo de amigos seus ao elegante bar, quando Dorival Caimi começou a cantar. Os pedidos vinham dos quatro cantos da sala e Caimi atendia a todos com sua habitual boa-vontade, até que Di Cavalcanti passou a pedir "Laura". Caimi gostaria muito de atender ao pedido do consagrado pintor, mas acontece que "Laura" não faz parte do repertório do homem das coisas e graças da Bahia, que tôdas as vêzes, após terminar um número, dava uma "chance" a Di Cavalcanti de pedir qualquer outra música, mas o pintor resolutamente insistia: "Laura". Quando terminou a apresentação de Caimi este foi até a mesa de Di Cavalcanti para saber que "Laura" era aquela que tanto ela queria escutar. E o Di: "Ora, é aquela: "Laura, rainha do frevo e do maracatu..."

Esta quem nos contou foi o Ribaltino Torres, primo-irmão da endiabrada "D. Yayá"...

Cineminha (1.ª Mão) e Almôço

■ *O dia cinematográfico de 5 de agosto, sexta-feira, será o mundo e que, no auge da fama, foi atacada de poliomielite.*

a simpática companhia vai oferecer, aos cronistas cinematográficos desta praça, uma exibição especial (primeiríssima...) do filme Melodia Interrompida (Interrupted Melody), ambiciosa produção MGM em que aparecem Eleonor Parker e Glenn Ford, a Parker na interpretação da pianista biográfico da famosa soprano australiana Marjorie Lawrence.

lugar no Metro-Passeio, e terá início às 9,30 horas da manhã, em ponto. Em seguida a exibição, os columnistas cinematográficos, especialmente convidados pela MGM, almoçarão em companhia dos artistas de Hollywood Walter Pidgeon e Ann Francis, no Hotel Glória.

Não Morra Pela Bôca

A noite era fria e o velho e reumático (com o frio a coisa piora...) Comendador queria sossêgo, lugarzinho calmo para engolir o jantar que somente pôde ser depois das 10. E voltou à "Churrascaria Nossa Senhora da Paz", ali na praça do mesmo nome, em Ipanema.

E, porque negar: comeu bem o velho "Comenda". Um churrasco à matogrossense, isto é, servido com aipim (no nordeste a turma macacheira...). E na hora de pagar a continha, o Comendador não temeu susto algum. A coisa foi direitinho, sem exagero.

A eletrola elétrica tocava em surdina naquela noite. Muito frio, noite avançada, pouca gente e uma calma reconfortante.

★

Ora, o Congresso Eucarístico conseguiu consertar muita coisa errada nesta cidade de São Sebastião. Mas não conseguiu nada, nadinha, com "A Americana". A casa passou incólume. E continua pior...

EXPERIMENTE PARA CONCORDAR

Cotação do Dia

"RATOS HUMANOS"

(Tight Spot)

Melodrama com tôdas as características do "thriller" policial, com uma boa dose de "suspense" e estruturação dramática amenizada com algumas pinceladas de bom-humor. Aqui se conta a história de uma detenta (que se considera injustiçada) que é "conversada" por um promotor para que deponha contra um estrangeiro que é chefe de uma poderosa quadrilha de contraventores e assassinos.

O filme, narrado com muita segurança por Phil Karlson, pertence totalmente a Ginger Roges, que tem oportunidade de se mostrar a excelente atriz de sempre. Quanto à histórica, baseada na peça teatral "Dead Pigeon", de Lenard Kantor, possui bons elementos para um filme no gênero do "thriller" policial.

Não chega a ser, convém frisar, uma produção de primeira água. Mas é uma película que consegue interessar do começo ao fim e que oferece alguns momentos de ótimo cinema. Além, naturalmente, da presença de Ginger Rogers.

Ao lado da antiga companheira dos musicais de Fred Astaire, comparece o veterano Edward G. Robinson, que não precisa fazer muita fôrça em um tipo de papel que êle já fêz inumeras vezes em Hollywood. Ha um jovem e bom ator no elenco: Brian Keith. O rapaz vai longe. Melhora de filme para filme.

Cotação: RAZOÁVEL, com alguns bons momentos. Vale a pena ser visto.

"CORAÇÕES DIVIDIDOS"

(The Siege at Red River)

"Western" contando uma história à margem da luta entre "nortistas" e "sulistas". Um oficial do Sul pretende passar um contrabando de armas (a metralhadora "Gatling", que viria revolucionar os métodos de guerra...) através as linhas inimigas e territórios infestados de índios.

História hoboca, com situações super-repetidas em filmes anteriores e fanfarronices fora de propósito e que nenhuma boa contribuição trazem ao filme. Van Johnson, com cara de bebê chorão e cantando uma canção que fala de "tapioca", é o "mocinho" da brincadeira.

Mas o filme tem Joanne Dru, uma beleza de menina e uma boa atriz, que acaba por ser a única atração do filme.

O filme, convém citar, é inexplicàvelmente dirigido por Rudolph Maté, que foi um dos maiores fotógrafos da história do cinema e que devia voltar, urgentemente à direção fotográfica...

Cotação: FRACO.

Luiz Alípio de Barros

Cinema

QUARTETO FRATERNAL

QUATRO jovens cidadãs francesas — Marina Vlady, Olga Ken, Odile Versois e Helene Vallier — aparecerão juntas num mesmo filme se os planos de um produtor francês forem levados a cabo. O interessante é que, apesar dos sobrenomes (todos falsos) diferentes, as quatro são irmãs, filhas de um casal de russos afrancesados, os Poliakoffs. A primeira a aparecer no cinema foi Odile Versois (Tania na vida real). A mais famosa é a mais moça, Marina Vlady, que temos visto em diversos filmes franceses e italianos (recentemente: "A Idade do Amor", "Antes do Dilúvio"). A mais velha, que adotou o nome de Olga Ken, foi cantora de jazz, assistente de diversos diretores italianos e há pouco fêz sua estréia teatral em "Orion le Tueur". Hélène Vallier (Militza Poliakoff na vida real) é dançarina e atriz. Um quarteto célebre, como vemos. Na fotografia, vemos Marina (de louros e compridos cabelos), Olga (de cabelos negros e franjinha), Odile (loura e de cabelos curtos) e Hélène (de cabelos escuros e curtos).

Cinemundi

Por RENÉE MARTIN (Esp. para ULTIMA HORA)

Em Paris, 50 filmes tiveram receitas ultrapassando 50 milhões de francos.

Os que maior lucro deram aos exibidores foram os seguintes: NAPOLEÃO, 176.712.965 francos; LES DIABOLIQUES, 156.265.400; ROUGE ET NOIR, 120.838.120; LE RIFIFI CHEZ LES HOMMES, 108.624.995; FRENCH CANCAN, ... 103.168.880.

■

A co-produção cinematográfica franco-japonêsa começa, como as co-produções que procederam, com a história de um estrangeiro visitando o novo país...

Existia um livro que parecia predestinado para a matéria "Honrada festa de campo", que, com "Três homens em um barco", foi o símbolo do humor de toda uma geração versando a vida no Japão.

■

Falando aos jornalistas, na França onde se encontra em viagem de recreio, a veteranissima Mary Pickford, tendo ao lado seu marido Charles Rogers, confessou que é bem provável sua aparição num novo filme WITH MANY TEARS AND LAUGHS, que seria seu primeiro trabalho cinematográfico desde 1933, quando fêz SEGRÊDOS com o falecido Leslie Howard. Ha tempos, o retorno de Mary Pickford havia sido anunciado, em THE LIBRARY. Agora, anuncia-se que essa história será interpretada por Betty Davis, que volta à tela (com Cinemascope e tudo) em THE VIRGIN QUEEN, onde repete o papel da Rainha Elizabeth I.

■

Rene Clair, de quem vimos há pouco o divertidíssimo "Esta Noite é Minha", já deve ter quase terminado seu primeiro filme colorido, "Les Grandes Manoeuvres", outra vez com Gerard Philipe. O grande ator francês, que foi Fausto em "Entre o Diabo e a Mulher" e aquêle estranho saudosista em "Esta Noite é Minha", desta vez aparece na pele de um Dom Juan de província em vésperas da guerra de 1914. Suas três vítimas principais são Michèle Morgan, Brigitte Bardot e Magali Noel.

Aonde Iremos Hoje

CINEMA

AS AVENTURAS DO PADRE BROWN — Com Alec Guinness. Adaptação cinematográfica das narrativas literárias de Chesterton. No Rex, Alaska, Botafogo. Horário: 2, 4, 6, 8 e 10 horas.

★

CORAÇÕES DIVIDIDOS — "Western" sofisticado. Com Van Johnson e Joanne Dru. No São Luiz Ideal, Copacabana, Tijuca, Bonsucesso Monte Castelo, Odeon (Nit.). Horário: 2, 4, 6, 8 e 10 horas.

★

COM O CÉU NO CORAÇÃO — Musical Cinemascope. Com Doris Day. No Azteca, Caruso, Imperator, São Pedro, Coliseu. Horário especial para cada cinema.

★

ROMA, PARIS E AMOR — Comédia italiana. Com Aldo Fabrizzi. No Art-Palácio. Horário: 2, 4, 6, 8 e 10 horas.

★

AMANHÃ SEREI MULHER — Problemas sexuais. No Cinema Rivoli. Horário: 2, 4, 6, 8 e 10 horas.

★

A FONTE DOS DESEJOS — Cinemascope sentimental. Com Dorothy MacGuire e Louis Jourdan. No Rian. Horário: 2, 4, 6, 8 e 10 horas.

★

AMOR DE MINHA VIDA — Drama sentimental. Com Linda Darnell e Faith Domergue. No Plaza, Astoria, Olinda, Ritz, Colonial, Hadock Lobo, Primor, Mascote. Horário: 2, 4, 6, 8 e 10 horas. No Plaza: primeira sessão ao meio-dia.

★

ALMAS EM CONFLITO — Abacaxi nacional. Nos Metro Passeio, Copacabana e Tijuca. Horário: 2, 4, 6, 8 e 10 horas. No Metro Passeio: primeira sessão ao meio-dia.

★

A SOMBRA DA NOITE — "Thriller" cinemascópico. Com Gregory Peck. No Madri. Horário: 2, 4, 6, 8 e 10 horas.

★

INIMIGO PÚBLICO Nº 1 — Sátira ao filme de "gangsters" americano. Com Fernandel. No Palma, Presidente, Mauá, Pax, Paratodos, Baronesa. Horário: a partir de 2 horas.

★

MÃOS SANGRENTAS — Nacional, com Arturo de Cordova. No Odeon, Império, Rian, Lebion, América. Horário: 2, 4, 6, 8 e 10 horas.

★

O CASTO DO CASTELO — Antigo filme português. Com Antônio Silva. No São José. Horário: a partir de 2 horas.

★

AVENTURA NA CHINA — Melodrama de aventuras. Com Edmund O'Brien. No Alvorada e Santo Afonso. Horário: a partir de 2 horas.

★

O MUNDO É DA MULHER — Cinemascope. Com Van Heflin e Lauren Bacall. No Palácio. Horário: 2, 4, 6, 8 e 10 horas.

★

RATOS HUMANOS — História dramático-sentimental-cômica. Com Ginger Rogers e Edward G. Robinson. No Vitória, Miramar, Carioca (matinê). Horário: a partir de 2 horas.

★

PASSATEMPO

No Cinema-Trianon, Capitólio e Royal. Exibição de documentários, desenhos, comédias, jornais etc.

BOITE

NIGHT-AND-DAY — "A Grande Revista", pelo elenco de Carlos Machado.

★

CASABLANCA — "O samba nasce no coração", pelo elenco de Zilco Ribeiro.

★

BEGUIN — "No país dos Cadillacs", pelo elenco de Oliveira Sampaio.

DR. DÉCIO COIMBRA

CIRURGIA GERAL E CIRURGIA DE URGÊNCIA

Consult.: Praça Saens Pena, 65-A — 1.º and. 2.ªs 4.ªs e 6.ªs das 16 às 20 hs. Tel.: 34-1304

Hospital Evangélico — Diariamente à tarde, tel.: 54-2080

COMPRA-SE TUDO

Enceradeiras, Aspiradores, Máquinas Objetos de Arte, Cristais, etc. Casas completas. — PAGA-SE BEM

TEL.: 52-3617 E 52-9711

ALÍVIO PARA OS PÉS

Consiga-o no mais bem aparelhado e moderno consultório do Rio. Tratamento de calos, calosidades, verrugas e unhas encravadas, à base dos últimos progressos da quiropodia americana. Equipe especializada sob a orientação do pedicuro-chefe Braga.

PEDICURO N. S. DA PENHA — (Edifício Patriarca) Largo de São Francisco, 26 — 9.º — Sala 919 — Rio.

EMBAIXADOR JAMES DUNN e Senhora, dignos e simpáticos representantes dos Estados Unidos, e que hoje recebem nos salões da Embaixada, à rua São Clemente, ocasião em que aquilatarão a confirmação de seu valor diplomático e da estima que já conquistaram na sociedade brasileira

Black tie

JOÃO DA ÊGA

CASAMENTO NO OUTEIRO

No próximo dia nove, às cinco e meia da tarde, a Igrejinha de Nossa Senhora da Glória do Outeiro estará tôda engalanada para o casamento de Maria Alice Marcondes da Luz Frutig com o Engenheiro Franco Livini. A cerimônia religiosa será celebrada por Monsenhor Joaquim Nabuco.

Do alto do pitoresco morro, sairá a bênção que abrangerá o jovem casal, desde a Guanabara até a enseada do Prata.

O engenheiro Franco Livini, natural de Buenos Aires e ali residente, veio buscar em plagas cariocas a nossa tão estimada, apreciada e conhecida Maria Alice, cujas tradições de família a fazem um autêntico prognóstico de felicidade para a nova família cristã que se forma e cria raízes.

Os sr. e sra. Emilio Herman Frutig e sr. e sra. Ilio Livini estão, reciprocamente, de parabéns.

Após o ato religioso, os noivos receberão — em "cocktail" — nos salões do Miramar Palace Hotel.

Aos noivos, e suas famílias, os votos sinceros de tôda a ventura e tôda a felicidade.

Deputado Amauri Pedrosa

Estivemos ausentes durante algumas semanas e só agora nos chegou às mãos a carta do ilustre Deputado Amaury Pedrosa que, com aquela afinidade que existe entre os admiradores de um mesmo autor, nos vem oferecer sua preciosa solidariedade ao Clube do Eça. Póde crêr que não dispensaremos a sua colaboração e, em breves dias, estaremos solicitando suas atividades, de vez que, para antes do fim do ano, pretendemos estar constituídos.

Regozijamo-nos em saber que em Recife teremos cerimamente nossos correspondentes, e vice-versa.

O sr. João do Amaral, diretor da companhia de navios a que pertence o barco "Santa Maria", comunicou que quer trazer para a inauguração do nosso círculo, o sr. Antônio Maria Eça de Queiroz.

Sôbre o Monumento

Na roda com o sr. João do Amaral, estava presente o professor Octavio Rodrigues Lima (outro fervoroso adepto do Eça) e sôbre omonumento a Eça, aquêle que lá está Chiado, e do qual temos cá uma réplica, em que se apresenta o grande escritor com sua grande frase — "sob o manto diáfano da fantasia, a nudez crua da verdade" — contou-nos o seguinte.

Logo após a inauguração do monumento, a viuva do grande romancista, que vivia numa quinta relativamente perto de Lisbôa, disse um dia, ao velho caseiro, que fôsse até à cidade para ver o monumento que haviam feito em homenagem ao patrão. O velho caseiro, meteu o seu fato domingueiro e bateu-se até lá.

Voltou e nada comentou com a patrôa, que passou a estranhar o silêncio do fiel caseiro, acabando por interpelá-lo se havia gostado de vêr o patrão em seu monumento.

O servidor de tantos e tantos anos, meio ressabiado, respondeu.

— Do patrão gostei muito, minha senhora... mas achei imensa falta de consideração e respeito aquilo que fizeram com V. Excelência!

A dedicação do velho empregado se tinha chocado com a nudez crua da verdade, coberta apenas pelo manto diáfano da fantasia e, num momento de pouca inteligência acreditaria que aquela senhora seminua poderia ser a sua santa patrôa!

EMBAIXADORES DUNN

Os simpáticos diplomatas norte-americanos, sr. e sra. James Clement Dunn, recebem hoje, na bela embaixada da Rua São Clemente, a partir das sete horas da tarde. Agradecemos o amável convite, e rogamos aos nobres embaixadores da nação amiga que nos desculpem pelo não comparecimento, por motivo de fôrça maior.

HORÓSCOPO PARA AMANHÃ

CAPRICÓRNIO — De 21 de dezembro a 20 de janeiro	O lado prático da vida trará algumas discussões sôbre despesas e empréstimos.
AQUÁRIO — De 21 de janeiro a 20 de fevereiro	Não permita que os outros o envolvam em seus problemas e seus aborrecimentos.
PEIXES — De 21 de fevereiro a 20 de março.	Não conte com favores e atenções pois haverá preocupações e nervosismo em volta.
ARIES — De 21 de março a 20 de abril	Procure economizar as energias e os recursos financeiros durante o dia de hoje.
TOURO — De 21 de abril a 20 de maio	As coisas estarão cada vez mais a seu favor para realizar objetivos pessoais.
GÊMEOS — De 21 de maio a 20 de junho	Se tiver qualquer coisa relacionada com o trabalho, trate logo de entrar em atividade.
CÂNCER — De 21 de junho a 21 de julho	O seu prestígio crescerá, mas procure mostrar qualidades de chefe.
LEÃO — De 22 de julho a 22 de agôsto	Os assuntos práticos poderão desviá-lo das suas atividades pessoais.
VIRGEM — De 23 de agôsto a 22 de setembro	Emprestará maior importância ao orçamento e aos projetos em execução.
LIBRA — De 23 de setembro a 21 de outubro	Deixe que a pessoa amada determine os planos e o curso dos acontecimentos.
ESCORPIÃO — De 22 de outubro a 22 de novembro	Talvez cheguem cartas ou haja telegramas que lhe tragam ótimas notícias.
SAGITÁRIO — De 23 de novembro a 22 de dezembro	Estarão em destaque assuntos de viagem ou de lugares distantes.

DISCOS

COMPRO de particulares ou saldo de lojas. Qualquer quantidade e gênero. Comuns ou long-playing. Tambem troco, ao gosto do freguês. Avaliações sem compromisso em sua residência. Liquidação permanente: clássicos e populares.

FEIRA DOS DISCOS

RUA BUENOS AIRES, 229 - Loja - Tel: 43-4365 - Rio.

ÊLES E ELAS

SÃO OS HOMENS E MULHERES ASSIMETRICOS? — Seu rosto dá a impressão de uma velha bola de lã tôda deformada? Não se importe com isto, pois os ovais perfeitos dos rostos de Venus e Apolo nunca lhe assentariam bem.

Você não pareceria humana se tivesse os dois lados do rosto exatamente iguais — todos fugiriam de você os cachorros rosnariam e os gatos ficariam arrepiados — pois você seria nada mais nada menos do que uma estátua ambulante e jamais uma pessoa humana.

Embora o rosto das mulheres seja, em geral, mais regular do que o dos homens, um estudo feito a respeito demonstrou que as pessoas destras têm, geralmente, o nariz voltado para o lado direito — a perna esquerda é um pouquinho mais comprida do que a direita — o lado direito do rosto é mais carnudo — a mão direita é pouca coisa maior — e o braço direito é um nadinha mais grosso e comprido.

Mas não adianta correr para examinar-se e ver qual é o seu lado melhor, para procurar sempre mostrá-lo, pois é a combinação de tudo isso que lhe dá personalidade...

Cozinhe Melhor

PUDIM DE CAFÉ

Se você gosta do saber delicioso do café apreciará imensamente êste pudim. Constituirá uma surprêsa agradável para o paladar dos seus amigos e convidados.

INGREDIENTES:

6 gemas
6 colheres de sopa de açúcar
1 pitadinha de sal
2 colheres de sopa de café
1 colher de chá de essência de baunilha
2 1/2 xícaras de leite.

MANEIRA DE FAZER:

1 — Ferva o leite, ponha o pó de café e coe.

2 — Numa tijela, bata juntos os ovos, o açúcar e o sal.

3 — Acrescente aos poucos o leite com café, ainda bem quente, mexendo com vontade.

4 — Coloque a massa em forminhas untadas. Asse numa assadeira com água fervendo (as forminhas deverão ser mergulhadas até cêrca de 1 cm. da borda) em fôrno moderado, durante 20 minutos.

5 — Deixe esfriar e tire da fôrma. Sirva com creme "chantilly".

Lar ★ Decoração ★ Culinária ★ Lar ★ Decoração

OVOS À LA DIABLE

Uma boa "entrada" é constituída por ovos, bem preparados e que servem para abrir o apetite além de serem fáceis de fazer. Experimente esta receita que apresentamos hoje:

INGREDIENTES:

Ovos duros
Salsa picada
Um pouco de creme
1 pitada de sal
1 pouco de môlho inglês
Mostarda em pó.

MANEIRA DE FAZER:

1 — Cozinhe ovos duros. Corte-os em dois, em sentido longitudinal.

2 — Time as gemas e amasse-as.

3 — Misture-os com salsa picada, creme, sal, môlho inglês e mostarda em pó.

4 — Misture tudo muito bem e encha as claras com esta mistura sem alisar o creme, dando um aspecto mais rustico.

5 — Polvilhe com salsa picada ou a parte verde das cebolinhas também picadas.

6 — Servir com fôlhas de alface.

Conselhos Uteis

A melhor ginástica para conservar-se bela e com boa disposição é a seguinte: tôdas as manhãs, durante 15 minutos, assim que se levantar, sente-se no chão; depois toque as pontas dos pés com as pontas das mãos. Isto é ótimo para a barriga, conservando firmes os músculos da mesma.

• • •

Bicarbonato de sódio ou fermento em pó são os ingredientes mais aconselhados para apagar o fogo na sua cozinha. A ação das chamas sôbre o bicarbonato de sódio produz dióxido de carbono e vapor de água, o que apaga o fogo.

• • •

Contraindicado o hábito de guardar-se relógios ou anéis na gaveta da mesa de cabeceira, se se acostuma guardar aí também remédios. Os medicamentos enegrecem os metais ainda que não estejam em contato direto com os mesmos.

Para os dias frios das férias infantis, nada melhor do que uma calça comprida de veludo, combinando com um casaquinho em xadrez, de mangas compridas, gola também de veludo e dupla fileira de botões. O chapeuzinho combina o veludo e o xadrez. A estola tem as pontas franjadas. O conjunto foi apresentado por BAMBURY. (Foto TRANS-WORLD especial para o ULTIMA HORA)

Música

Sula Jaffé

NIETZSCHE E A MÚSICA

"Não seria nada mal que você me considerasse também como um músico", escreveu Friedrich Nietzsche uma ocasião a seu único discípulo Heinrich Koselitz (Peter Gast, como o chamava Nietzsche). Seria uma simples brincadeira ou representaria esta frase um desabafo sincero de um compositor desconhecido? Dentre os muitos biógrafos e estudiosos que se deram ao trabalho de consultar os papéis do autor de "Assim falava Zaratustra", poucos tiveram a curiosidade de verificar o que havia de verdadeiro nas afirmações de Nietzsche.

Em 1924, porém, foi publicado o primeiro volume das obras musicais do filósofo: ao todo, dezesseis "lieder", mas com a promessa de outras composições, que nunca chegaram a ser publicadas. Por que motivo? É sabido que em Weimar, no arquivo criado pela irmã de Nietzsche, a famosa Elisabeth Forster — Nietzsche, que tantas polêmicas manteve com seus amigos e inimigos existe grande número de manuscritos musicais. É realmente incompreensível que não haja maior interêsse em tôrno da produção musical de Nietzsche.

Hoje, os "lieder" do precioso volume publicado em 1924, constituem um exemplo que vale por si mesmo, e não sem motivo o famoso musicólogo Charles van den Borren decantou com elogios entusiásticos alguns dêsses "lieder". Possivelmente as restrições então feitas pela crítica feriram o orgulho daqueles que, editando as músicas nietzscheanas, julgavam revelar um gênio musical.

Seja qual fôr o destino das outras obras, um fato é certo: embora não geniais, os poucos "lieder" editados revelam um Nietzsche músico de rara finura. Não há nessas obras, nem por momentos, influência de Wagner: lembram claramente Schubert e Schumann, antecipam de certo modo Brahms (a quem Nietzsche tanto maltratou em seus últimos anos), revelam um anseio por novas harmonias mas a ênfase e a profundeza característica de Wagner não são encontradas.

Nietzsche, como a maioria dos alemães, considerava o "lieder" como um desabafo momentâneo e impetuoso de um estado dalma no qual mesmo o vínculo com a palavra — tão importante na estética wagneriana — tinha um valor muito relativo. Isto explica também a razão por que Nietzsche, na maior parte dos casos, não musicou suas próprias poesias, mas escolheu textos românticos, como os de Chamisso, de Petofi, de Klaus Groth. E o último relâmpago do estro musical de Nietzsche tem por texto uma poesia que não é de sua autoria e sim de Lou Andreas-Salomé, e leva um título que parece condensar tôda a filosofia nietzscheana: "Hino à Vida".

TRATEM SEUS DENTES e paguem em 10 Meses

Dentaduras anatômicas como se fôssem os seus próprios DENTES.

Pontes fixas e móveis (Roack) em ouro ou liga de Cromo-Balto. Cirurgia geral da bôca. Raios X.

CLINICA DENTARIA DR. AMORIM

Rua Silveira Martins, 138 (Em frente ao Ateneu São Luiz)

Diariamente das 8 às 17 ho

Indispensável na sua "kitchinete"...

FOGAREIRO FOGLAM PORTÁTIL
de 2 bocas

a gás engarrafado

Se você cozinha em casa e não dispõe de muito espaço, o fogareiro Foglam de 2 bocas, **a gás engarrafado**, com boião portátil de 1 quilo, representa a solução dêsse problema: pequeno, leve e econômico, é feito especialmente para a sua "kitchinete"!

- Modêlo de luxo, finamente esmaltado.
- Não precisa ser bombado — o gás já vem com pressão.
- Consumo 40% menor do que os fogões comuns a gás engarrafado.
- Quando acabar o gás, troque você mesma o boião portátil vazio por outro cheio, pagando apenas a carga.

PEÇA HOJE UMA DEMONSTRAÇÃO
nas boas lojas de ferragens e de artigos domésticos

Distribuidores exclusivos da CIEX S. A.:

COMPANHIA COMERCIAL BRASILEIRA

DIVISÃO DE ATACADO

Av. Venezuela, 27 - 7.º andar - conj. 702/6 - Tel. 43-8548 - Rio

CIN - 02-55-80

PRANCHETA

IV SALÃO PAULISTA DE ARTE MODERNA

Será inaugurado no próximo dia 5 de agôsto, o IV Salão Paulista de Arte Moderna.

Concurso de Anteprojetos para a Sede da Associação Atlética do Banco do Brasil

Ficou assim constituída a Comissão Julgadora do Concurso de Anteprojetos para a sede do AABB: Aloisio Cabral Barbosa Ribeiro, presidente; arquitetos Valentim Peres de Oliveira Neto, Sérgio Bernardes, Ernani Mendes Vasconcelos e Francisco de Paulo Lemos Bolonha.

Suplentes: Leslie Richard Inke, Paulo Ferreira dos Santos e Paulo Antunes Ribeiro.

"Marcha" Fala Sôbre a Terceira Bienal de São Paulo

O importante semanário de arte e crítica no Uruguai, "Marcha", publica um interessante artigo sôbre a Terceira Bienal de São Paulo. Pensamos ser de interêsse aqui reproduzir trechos dêsse artigo.

"Quando se percorre o Palácio das Nações, sede da presente Bienal e se observa as obras aí expostas, parece inevitável uma confrontação com a Bienal anterior. Era evidente que o formidável esfôrço empregado em 1953 não poderia ser repetido em tão curto prazo. Certamente na terceira Bienal não existem nem as grandes retrospectivas nem as importantes personalidades que prestigiaram a segunda Bienal, mas é certo também que o critério geral é mais uniforme e a linha seguida mais contínua, observando-se também um "standard" alto de qualidade. Dominou nesta última Bienal, a corrente expressionista, ótimos representantes desta tendência, estão aí expostos (deixando-se contudo uma grande liberdade de escolha para inúmeros pai-ses.)"

"Marcha" consegue dar ao leitor uma impressão muito nítida e bem informada sôbre as várias salas estrangeiras e referindo-se ao Uruguai, diz: "A representação do Uruguai na terceira Bienal, parece-nos aceitável mas sobretudo as correntes mais avançadas são passíveis de críticas severas quando confrontamos as obras apresentadas num conjunto internacional de apreciação universal.

Dentro do "concretismo", os artistas uruguaios hoje nos parecem acadêmicos e formalistas, todos são sensíveis e têm gôsto mas a excessiva preocupação com a limpeza das formas (impecáveis às vêzes) os despoja desta vibração interior impedindo assim que suas estruturas sejam vivas e permanentes, como se uma falsa nota estivesse escondida para retardar a autêntica expressividade.

Parece existir um certo cansaço entre os mais jovens que procuram com afã formas exploradas pelos seus maiores, enquanto que a geração dos "cinquenta" se pende a uma sensualidade incontrolada, como se esta fôsse o último baluarte de uma cultura que termina.

Mas se a presente Bienal é passível de críticas, devemos procurar a causa antes na crise espiritual e vital de que sofre o mundo, parecendo-nos isto muito mais justo, do que culpar os artistas que vivem num mundo onde a vida e a cultura ocidentais se encontram profundamente abaladas".

Lendo êste artigo de "Marcha", parece-nos curioso que um país tão jovem como o Uruguai, desenvolva uma autocrítica, de tal modo rigorosa. Termina "Marcha" dizendo: "Desejamos antes que destas contradições e vacilações aparentes, surjam novos sistemas de vida e de arte e que comece então a invenção de formas que constituam a linguagem de nosso tempo, conduzindo finalmente à exteriorização de uma inédita concepção do mundo."

Notas

Aguarda-se para o dia oito deste mês, a inauguração do SALÃO ANUAL DE ARTE MODERNA na sala de exposição do Ministério da Educação.

Reina grande expectativa no meio artístico em geral quanto à escolha dos prêmios mais importantes ou sejam os de "viagem". Em todas as seções, é forte a concorrência.

• • •

Na Galeria Dezon dia 1 de agôsto, foram conferidos os prêmios aos artistas que obtiveram os primeiros lugares no "Concurso do Cristo de Côr".

• • •

Dia dois deste mês na ABI, o "Museu de Arte Moderna" apresentou filmes de grande interêsse artístico, sôbre Gauguin e sôbre o painel de "Tiradentes" da autoria de Portinari.

• • •

Dia 1 de agôsto, inaugurou-se a exposição do conhecido pintor Franck Schaeffer na "Petite Galerie", a mostra está sob o patrocínio da legação da Noruega, onde o pintor permaneceu durante um longo período viajando e pintando.

• • •

Os que ainda não viram a exposição de "Arte Sacra" na Estação de Hidros devem apressar em visita-la. A mostra magnificamente apresentada, é de grande interesse, reunindo uma coleção de peças de nossas igrejas, irmandades e coleções particulares, sendo algumas destas obras dos séculos quinze e dezesseis. O arranjo de Artur Jorge merece os maiores louvores.

VERA

"REPÓRTER ULTIMA HORA" 43-2241

NO 5.º MÊS DE SUCESSO

AMANHÃ — Vesperal às 16 horas com 50 % de abatimento.

UM ESPETACULO ALEGRE, VIVO E AGRADAVEL!
disse "ULTIMA HORA"
NÃO VOU NO GOLPE
de J. Maia
MAX NUNES e HUMBERTO CURSIA
Com BERTA LORAN,
JANETE JANÉ,
SOLANGE FRANÇA,
NOELIA NOEL
e os grandes cômicos
ZELONI e COSTINHA
SILVINO NETO
O MAIOR HUMORISTA DO BRASIL!
O MELHOR DOS ELENCOS PROVOCANDO AS MAIORES GARGALHADAS!!!
HOJE AS 20 E 22 HORAS, NO TEATRO JOÃO CAETANO

Bernardo José Callejas e Bonifácio Castro Falam a ULTIMA HORA:

Ao Contrario de Outros Craques, o Mangangá Lucrará Com o Novo Clima

Rápida Palestra Com o Preparador do Candidato ao Milhão e Meio de Domingo — O Pilôto Bonifácio Castro, Entusiasmado Com a Gávea, Acha Que Fará Boa Figura e Tem Muita "Chance" na Carreira do Sweepstake — Em Excelente Estado, o Filho de Gulf Stream Vem Preparado e Deverá Ainda Hoje Tomar Conhecimento da Pista — Venceu um Páreo em 3.000 Metros, em San Izidro, Marcando 187" na Grama — Está Melhor Agora e Lucrará Com o Clima, Porque é Friorento e Sofre a Baixa de Temperatura

(Reportagem de FAUSTO SERPA)

Bernardo José Callejas, preparador e Bonifácio Castro, piloto do craque argentino Mangangá, considerado o melhor cavalo em atuação na Argentina, se anteciparam à chegada do animal, desembarcando anteontem à noite no Rio. E esperaram o craque, que chegou ontem à tarde via Panagra, de Buenos Aires. Estiveram os dois eficientes profissionais de turfe portenho ontem pela manhã na Gávea, assistindo aos trabalhos de diversos parelheiros e tomando conhecimento do ambiente. Ambos palestraram com o jornalista e se mostraram encantados praça Santos Dumont.

O piloto Bonifácio Castro teceu elogios à nossa cidade e ao prado, que julgou digno de ser considerado "o mais bonito do mundo." Adiantando-se nos comentários, declarou-nos Bonifácio Castro que espera agradar aos cariocas e que tem muita "chance" na grande carreira, porque Mangangá é um excelente animal e muito corredor.

O treinador Bernardo José Callejas, simpático e amável, prontamente nos prestou diversos esclarecimentos a respeito de seu pupilo:

—"Vimos esperar Mangangá no Rio, pois partimos com antecedência para cuidar do alojamento do animal e tomar outras providências. Esperamos a chegada hoje do animal, que deverá estar no Rio entre 15 e 16 horas, pelo avião que decolou de Buenos Aires pela manhã. Amanhã mesmo, se a viagem correr bem como espero, deverei apresentar Mangangá no prado, para tomar contato com a pista de grama dando um passeio. O craque vem preparado para a prova e em bom estado. Acredito em sua vitória se tudo correr bem, o que desejamos e acontecerá, se Deus quiser! O cavalo é realmente muito bom e nada sentindo poderá perfeitamente derrotar os outros rivais, mesmo sendo o Grande Prêmio "Brasil" uma prova que reune, como êste ano, grandes parelheiros. Vamos esperar que a sorte nos ajude e os cariocas apreciarão a corrida de um belo e eficiente animal."

Indagamos do preparador portenho se o seu pupilo havia assinalado algum tempo bom em carreira na pista de grama. E o treinador de Mangangá atendeu-nos prazerosamente:

—"Já vencemos uma prova em San Izidoro, na pista de grama, assinalando Mangangá 187" para os 3000 metros de percurso, com facilidade. Melhorou bastante e acredito que possa registrar marca muito boa no tapête verde da Gávea. Tudo na dependência, como lhe disse, do animal fazer boa viagem e não sentir diferenças. Minha impressão é muito favorável neste particular, porque o cavalo é muito friorento e está sentindo esta atual onda de frio que vem do sul. Na Argentina tem sofrido bastante com a temperatura baixa e chegando ao Rio vai se beneficiar do clima mais quente ou muito menos frio!"

A hora em que nossos leitores estiverem tomando conhecimento destas informações de Callejas, Mangangá já deverá ter experimentado a reiva da Gávea e estará pronto para um pequeno galope de saúde, às vésperas da maior prova do nosso turfe.

Na manhã de ontem palestraram na Gávea com o repórter o treinador argentino Bernardo José Callejas e o piloto de Mangangá, Bonifácio Castro, que aqui aparecem durante a matinal palestra

GRANDE PRÊMIO "BRASIL"

INGRESSO NO HIPÓDROMO APENAS COM O "TRÂNSITO LIVRE"

A Associação de Cronistas de Turfe do Rio de Janeiro, avisa aos senhores cronistas que o ingresso no hipódromo da Gávea nos dias de quinta-feira, sábado e domingo e terça-feira (corrida noturna) far-se-á com a apresentação dos "Trânsito Livre" que serão fornecidos individualmente, servindo o cartão permanente, para identificação do cronista no caso de ser exigido.

O "Trânsito Livre" servirá também para o ingresso na Tribuna de Imprensa e, pela própria natureza do nome, para qualquer dependência do hipódromo da Gávea.

ENTREGA DE ENTRADAS

Depois de amanhã, quarta-feira, dia 3 de agôsto, depois de treze horas e trinta minutos, na sede da Associação, serão distribuidos os envelopes contendo entradas, "Trânsito Livre", programa e demais documentos pertinentes a cada cronista de turfe.

CONVIDADOS ESPECIAIS

São os seguintes os jornalistas estrangeiros que virão participar dos festejos do "Grande Prêmio Brasil":

Chile: Hector Honorato; Peru: Roman Flôres; Eva Peron: Francisco Massano; Buenos Aires: Pascual Cardonne; Uruguai: Mario Jacotett.

Os jornalistas nacionais são os seguintes:

Pernambuco: Pedro de Assis Rocha; S. Paulo: todos os cronistas dos jornais, emissoras e rádio-televisão do Estado de São Paulo; Rio Grande do Sul: até o presente momento não indicou representante a Associação de Cronistas de Turfe de Pôrto Alegre; Paraná: Murilo Gomes Corrêa, Rafael Munhoz da Rocha, Eduardo Saltori, Hugo Kosop, Guido Bettega, Apeles de Ferrante e Luiz Renato Ribas.

JOCKEY CLUB BRASILEIRO

HORARIO PARA VENDAS, NO HIPÓDROMO, DE ACUMULADAS, "BETTINGS" E CONCURSOS NA SEMANA DO GRANDE PRÊMIO BRASIL

Corrida de quinta-feira, dia 4 de agôsto:

Dia 3, quarta-feira, das 18 às 22 horas.

Dia 4, quinta-feira — A partir das 9 horas.

Corrida de sábado, dia 6 de agôsto

Dia 5, sexta-feira — Das 18 às 22 horas.

Corrida de domingo, 7 de agôsto

Dia 6, sábado — A partir das 9 horas.

Dia 7, domingo — As bilheterias serão abertas às 8 horas.

Corrida Noturna de Têrça-feira, dia 9

Têrça-feira, dia 9 — Das 9 às 12 horas e a partir das 16,30 horas

CONSULTA Cr$ 50,00
OLHOS — OUVIDOS
NARIZ — GARGANTA
DR. FORTUNATO, 1 as 6 hs.
Rua da Carioca, 6-4.º andar,
TEL.: 22-3655 — Hora marcada: Cr$ 100,00

43-2241 "REPORTER-ULTIMA HORA"

Ofertas Principal para o Sweepstake!

BINÓCULOS
Prismáticos e de Visão direta

DERBY - parafuso central de enfoque, bissola, aumento 8 x, alcance infinito, com estojo e alça o firacelo
Oferta Principal.. **Cr$ 420,00**

GALILEU - Aumento 4 x 30, lente azul, excepcional nitidez, estojo original
Oferta Principal **Cr$ 990,00**

pelo reembôlso mais Cr$ 20,00

Assista de perto... ao desenrolar do Grande Prêmio Brasil, com seu próprio binóculo — de longo alcance e grande nitidez — que lhe é oferecido a preço excepcional pela Ótica Principal.

Venha hoje mesmo, escolher seu binóculo na principal ótica da cidade.

ÓTICA PRINCIPAL
A PRINCIPAL ÓTICA DA CIDADE
RUA BUENOS AIRES, 208
RIO

NARELLA Imae — WILSON DO NASCIMENTO

Orfílio Ojeda "Esfrega as Mãos"...

Se há um profissional argentino que tenha, rapidamente, conquistado os seus colegas brasileiros, êle é, sem dúvida, êsse jovem e vitorioso treinador Orfílio Ojeda. No ano passado, quando aqui estêve pela primeira vez com o seu famoso pupilo El Aragonés, Ojeda atendeu prazerosamente todos os repórteres que lhe procuravam e, até parecendo a Continental, "estava em tôdas", quando se tratava de comer um churrasco, tomar um "whisky" ou comparecer a uma festa. Fêz muitas e boas amizades o jovem preparador. A maior delas, além de Luis Rigoni, é claro, foi a "faixa" com o velho e querido Gonçalino Feijó. Os dois andam juntos por tôda a cidade e já disem, até, que o Ojeda vai acabar ficando no Brasil, tão entusiasmado está com a beleza da mulher brasileira e o progresso de nosso turfe. Já contamos, há dias, que o treinador de El Aragonés está contente com o estado atual do seu pupilo. E hoje temos a dizer que o Orfílio Ojeda nos surpreendeu. Está muito mais do que contente. Está feliz, radiante, "esfregando as mãos" de alegria, na certeza de que o ganhador do G. P. "Brasil" de 1954 poderá repetir o seu extraordinário feito. Tem as suas razões o eficiente Ojeda. Além de conhecer como ninguém o defensor do "Stud" Piratininga, conhece também os adversários principais de seu pupilo, inclusive o Mangangá, de quem dizem maravilhas. Sinceramente falando não acreditamos que Orfílio Ojeda esteja muito impressionado com o novo "cartaz" do turfe argentino. Parece-nos que sua maior "dôr de cabeça" no G. P. "Brasil" deste ano seja mesmo o Quiproquó, cuja forma é a melhor possível e que dessa feita irá correr como nos velhos tempos, na plenitude de sua capacidade locomotora. É bem verdade que Ojeda se refere a Adil e King Bay com certa admiração. Mas não sabemos bem porque o pupilo de Manuel Branco, com todo seu prestigio, inclusive de uma esmagadora vitória sôbre o próprio El Aragonés, naquela tarde de maio último, no "São Paulo", não provoca no profissional argentino o temor que lhe impõe o tordilho preparado por Mário de Almeida. Adil, ao que parece, vence mas não convence... Nós, entretanto, que bem conhecemos Manuel Branco e sabemos de sua confiança no filho Epigram, não temos a mesma tranquilidade de Orfílio Ojeda e continuamos a considerar a revelação paulista de 1954 como um dos nomes mais em evidência na prova do "Sweepstake". Aliás, vale dizer que o G. P. "Brasil" nos irá oferecer um confronto de rara emoção e beleza. Além dos quatro grandes a que acabamos de nos referir — Quiproquó, Adil, El Aragonés e Mangangá — conta a tradicional carreira com outros nomes de "cartaz" e de qualidades. É o caso de Courageuse, que alguns insistem, erradamente, em colocar fora do páreo, sob a alegação de que a pupila de Gusso teve hemorragia. Vale dizer que desde potranca a filha de Cranach sofre de um ligeiro mal, absolutamente inofensivo, botando um filete de sangue sempre que trabalha mais forte. Trata-se, porém, de um filete nasal, sem a menor importância, e que apareceu mesmo quando a defensora do "Verde e Preto" obteve as suas mais estrondosas vitórias. King Bay e Joiosa, são outros trunfos no "Sweepstake", pois andam "tinindo", o cavalo em plena evolução e a égua parecendo recuperada. Temos ainda este surpreendentemente Muriti, cujo exercício espetacular tem mesmo de levá-lo a um plano de certo destaque. E porque não falar de Profundo, de Cadi e de Jolly Jocker? Acaso não serão boas indicações para os azaristas? A verdade, meus amigos, é que o G. P. "Brasil", como sempre, é uma carreira difícil, mesmo para os melhores corredores. E é essa gloriosa incerteza do turfe que lhe assegura o sucesso!

PROGRAMA de AMANHÃ

A "Barbada" do Dia: GREY BOY

1.º PÁREO — 1.400 Metros — Recorde: Pirueta, 85" 3/5 — Prêmios: Cr$ 65.000,00, 19.500,00 e 9.750,00
Largada às 14,00 Horas

	ANIMAIS	Ks.	St.	Ct.	JÓQUEIS	POSSIBILIDADES	TREINADORES	Ultimas performances	Dist.	Tempo	Pista
1—1	Ginetta	56	4	30	J. Barros	Mantem seu estado e poderá ganhar	A. Rosa	2.º para La Kme	1600	102	AL
2	Qualité	56	14	50	L. Lins	Reaparece regularmente. Boa poule	J. Carrapito	5.º para Katy	1400	89 3/5	AP
3	Rubi Cosma	56	12	100	M. Silva	Fraca corredora. Não acreditamos	A. Feijó	6.º para Lakme	1600	109	AL
2—4	Karimah	56	9	25	E. Castillo	Vai debutar bem preparado. Chance	J. Morgado	Estreante			
5	Decaída	56	1	60	W. Andrade	Na areia rende menos. Não gostamos	J. W. Viana	2.º para Aurora	1600	92 3/5	GM
6	Itaúba	56	2	666	J. Ramos	Nem de "Bomba Atômica". Risquem	J. Orelhana	12.º para Icy Rock	1400	90	AP
3	Rubi Cacha	56	12	50	S. Barbosa	Anda fem e tem chance. Dai	C. Pereira	4.º para Lakme	1600	102	AL
8	Acoplara	56	8	—	Não corre	Não sera apresentado	W. Meireles	14.º para Aurora	1000	62 3/5	GM
9	Sica	56	10	50	A. G. Silva	Pouco melhorou. Somente como azar	T. Coelho	10.º para Aurora	1000	62 2/5	GM
	Séfene	56	6	50	J. Martins	Vai debutar bem preparada. Dai	Idem	Estreante			
4-10	Aphrodite	56	11	20	J. Portilho	Estão levando de "barbada". Chance	O. F. Reis	3.º para Aurora	1000	62 3/5	GM
11	Raspa	56	3	45	P. Labre	Corre mais na areia. Boa poule	J. S. Silva	7.º para Lakme	1600	102	AL
12	Heilade	56	13	80	J. Queiroz	Apenas regular. Como azar serve	M. Mendes	15.º para Aurora	1000	62 3/5	GM
"	Highness	56	5	80	Ja. Bafica	Regula com a companheira. Olho	Idem	4.º para Aurora	1000	65 2/5	GM

Nosso palpite: APHRONDITE — Anda muito bem e é "artigo de fé" por parte dos seus responsaveis. | **Inimigo: Karimah** — Vai debutar muito preparada e poderá denotar a nossa preferida. | **Surprêsa: GINETTA** — Bem no percurso e mantem seu estado. Boa poule.

2.º PÁREO — 1.500 Metros — Recorde: Oxford, 92" 1/5 — Prêmios: Cr$ 55.000,00, 16.500,00 e 8.250,00
Largada às 14,30 Horas

1—1	Ilvada	56	2	20	E. Castillo	E a fôrça da carreira. Está na vez	J. Morgado	2.º para Zombadora	1400	88 2/5	AL
"	Itaporanga	54	5	—	Não corre	Não sera apresentada	Idem	6.º para Hilanisa/	1600	100 4/5	AL
2—2	La Chula	58	9	30	B. Marinho	No melhor de sua forma. Pode ganhar	C. Pereira	3.º para Zombadora	1400	88 2/5	AL
3	Boa Nova	52	10	45	M. Silva	Seu exercício agradou. Pode vencer	B. Carvalho	6.º para Ogiva	1500	93	GL
4	Emboscada	54	1	666	G. Almeida	Nem de "Bomba Atômica". Risquem	A. Moreira	7.º para Cordilheira	1600	89	GL
3—5	Rainha	58	4	—	Não corre	Não será apresentada	J. Altraneri	1.º para E Star	1600	103 1/5	AP
6	Catuça	54	6	50	A. Reis	Vai debutar, bem preparada. Chance	G. Feijó	Estreante			
7	Itapera	56	8	—	Não corre	Não será apresentada	A. Morales	5.º para Zombadora	1400	88 2/5	AL
4—8	Magia Princess	58	3	25	Red. Freitas	Estão levando de "barbada". Olho	S. Freitas	4.º para Zombadora	1400	88 2/5	AL
9	Brilhantina	52	11	50	J. Silva	Bem melhor agora. Vale poules	C. Gomes	4.º para Ogiva	1500	93	GL
"	Olna	54	7	50	H. Lima	Fraca para o tropel. Não gostamos	Idem	6.º para Dona Rita	1400	88	GL

Nosso palpite: ILVADA — Mantem sua ótima forma e não deverá ser notada. | **Inimigo: MAGIA PRINCESS** — Anda bem e seus responsaveis levando a "barbada". | **Surprêsa: LA CHULA** — Outra que atravessa boa fase e poderá ganhar.

3.º PÁREO — 1.600 Metros — Recorde: Vencimento, 98" — Prêmios: Cr$ 50.000,00, 15.000,00 e 7.500,00
Largada às 15,00 Horas

1—1	Hervasi	54	13	—	Não corre	Não sera apresentado	O. Lopes	6.º para Idu	1800	98 3/5	AL
2	Union	52	3	45	J. Bafica	Seu estado é regular. Bom azar	L. Tripodi	8.º para F. Copy	1800	112	AM
3	Horacio	52	1	50	M. Cunha	Aqui pouco devera pretender	N. Pires	1.º para Indiscreto	1600	103	AU
2—4	Bomarsito	60	2	20	P. Labre	Na melhor forma. Pode vencer	A. Correa	2.º para Duroc	1300	97	AE
5	Miss Judy	50	3	50	G. Donato	Bastante veloz e vai leve. Cuidado	R. Prenaz	7.º para Horatio	1800	105	AU
6	Gaio	52	4	60	J. Marinho	Subiu de turma. Não acreditamos	J. Altraneri	1.º para Al Rio	1500	98	AL
3—7	Mon Petit	60	8	20	O. Ulloa	Reaparece muito bem. Pode vencer	A. Moraes	2.º para Crusade	1000	108 4/5	AP
8	Lalau	56	7	40	N. Pereira	Seu exercício agradou. Pode vencer	F. Schneider	5.º para Horatio	1800	102	AU
9	Ionil	52	11	30	J. Ramos	Pouco devera pretender. Difícil	N. Figueiredo	10.º para F. Copy	1300	82 3/5	AM
4-10	Ranqueiro	56	10	60	G. Silva	Volta bem trabalhado. Otimo azar	F. Manuel	9.º para Mimeto	1000	101	AL
11	Marengo	52	6	30	J. Barros	Aqui o tropel e outro. Não gostamos	Alv. Rosa	1.º para Al Rio	1600	104	AP
12	Inquieto	58	12	30	E. Castillo	Mantem sua forma. Poderá vencer	C. Gomes	2.º para Horatio	1800	103	AU
"	Manicoré	56	9	30	M. Silva	O companheiro anda melhor. Dai	Idem	10.º para Lalau	1300	117 4/5	AU

Nosso palpite: MON PETIT — Volta muito bem preparado e não deverá perder. | **Inimigo: BOMARSITO** — Anda no melhor de sua forma e poderá defraudar o referido. | **Surprêsa: RODENT** — No percurso de sua prova e tem grande chance de vencer.

4.º PÁREO — 2.200 Metros — Recorde: Torpedo, 138" — Prêmios: Cr$ 60.000,00, 18.000,00 e 9.000,00
Largada às 15,30 Horas

1—1	Grey Boy	54	9	20	J. Portilho	Tem ja para os 900. Deve vencer	C. Cabral	3.º para Silvestre	1300	85	GM
2	Danger	56	2	—	Não corre	Não sera apresentado	J. Altraneri	3.º para Rodenti	1400	90 3/5	AP
3	Igaraseti	58	5	50	M. Silva	Passou o quilometro em 65. Chance	L. Tripodi	4.º para Jobil	2000	123 1/5	AU
2—4	Kalilo	52	8	50	F. Iturbe	Vem com 52 para os 900. Bor azar	W. Pereira	6.º para Quilina	1500	91 2/5	GL
5	Frade	60	7	25	J. Martins	Estão levando de "barbada". Cuidado	O. Lopes	6.º para Curio	1800	117 4/5	AL
6	Quiron	52	6	30	E. Cardoso	Apenas regular. Como azar é possivel	M. Itirilo	7.º para Danger	1600	105 2/5	AP
3—7	Iolita	54	3	—	Não corre	Não sera apresentado	J. Morgado	5.º para Curio	1800	117 4/5	AL
8	Calabel	54	10	50	A. G. Silva	Rende mais na grama. Bor azar.	A. Correa	2.º para Silvestre	1300	85	GM
9	Laricata	56	4	—	Não corre	Não sera apresentado	A. Feijó	2.º para Miss White	1400	89	AL
4-10	Rodenti	60	1	30	J. Martinho	No percurso do agrado. Pode vencer	C. Rosa	8.º para Silvestre	1300	85	GM
11	Solitel	56	11	—	Não corre	Não sera apresentado	Alv. Rosa	4.º para Curio	1800	117 4/5	AL
"	Desafio	56	12	40	L. Diaz	Vai debutar bem preparado. Cuidado	Idem	Estreante			

Nosso palpite: GREY BOY — Apanhou um páreo a seu jeito e não deverá ser derrotado. | **Inimigo: FRADE** — Trabalhou muito bem e contam ganhar. Boa poule. | **Surprêsa: RODENT** — No percurso do seu agrado e poderá vitoriar-se.

5.º PÁREO — 1.400 Metros — Recorde: Pirueta, 85" 3/5 — Prêmios: Cr$ 65.000,00, 19.500,00 e 9.750,00
Largada às 16,00 Horas — (Betting)

1—1	Hashik	56	15	60	A. Nery	E uma das fôrças e poderá ganhar	C. Cabral	5.º para Sana	1600	103 3/5	AM
"	Astro	56	21	30	M. Coutinho	Não sera apresentado	Idem	Estreante			
2	Romaneiro	56	11	—	Não corre	Seu progresso, pouco. Não gostamos	G. Morgado	9.º para Bomarsol	1000	62 3/5	AM
3	Jimmy	56	6	80	A.G. Silva	Corre muito na areia. Pode ganhar	A. Rosa	3.º para Sinete	1600	102 1/5	AL
4	Mancenilo	56	10	40	P. Labre	Pouco devera presender. Só azar	T. Altraneri	8.º para Gemeo	1400	89 3/5	AE
2—5	Kameram	56	13	80	J. Barros	E uma das fôrças e podera vencer	J. Morgado	5.º para Quatiaseu	1200	78	AP
6	Kriah	56	19	25	E. Castillo	Não será apresentado	W. T. Souza	Estreante			
7	Harlem	56	4	—	Não corre	Bem melhor agora. Tem chance	N. Gomes	4.º para Gemeo	1400	89 3/5	AE
8	Outubro	56	1	80	E. Cardoso	Fraco para o tropel. Não gostamos	E. Pereira	8.º para My Boy	1000	59 2/5	GU
"	Bantu	56	9	60	J. Lopes	Nem de "Avião". Risquem sorrindo	M. Aguiar	6.º para Filante	1300	81	GL
2—9	Ouro	56	20	666	N. Pereira	Vai debutar bem preparado. Dai	M. Salles	Estreante			
"	High Red	56	7	50	B. Martinho	Seu estado é otimo e podera ganhar	Idem	5.º para Sinete	1600	102 1/5	AL
10	Guayasco	56	16	50	O. Ulloa	Reaparece em turma do seu agrado	A. Moreira	9.º para Sea Prince	1000	59 4/5	GL
11	Sal Amargo	56	3	60	D.P. Silva	Nem com "Penicilina". Risquem	P. F. Campos	11.º para Quimper	1000	60	GM
	Harring	56	5	666	W. Metrelles	Nem de "Bomba Atômica". Risquem	M. Mendes	12.º para Balazar	1000	60 3/5	GL
4-12	Pantheran	56	18	666	G. Calderano	Apresentou melhoras e pode ganhar	S. D'Amore	4.º para Sinete	1600	102 1/5	AL
"	Sorgo	56	2	80	J. Martinho	Vai debutar com regular exercício	Idem	Estreante			
13	Quatambú	56	17	60	A. Reis	Vem preparado de S. Paulo. Cuidado	A. Magalhães	Estreante			
14	Minopigro	56	12	20	P. Vaz	Mantem sua forma e pode ganhar	C. Pereira	2.º para Sinete	1600	102 3/5	AE
15	Sportaman	56	8	30	G. Almeida	Não será apresentado	M. Gil	7.º para Gêmeo	1400	89 2/5	AE
"	Picuhy	56	14	—	Não corre	Reapareceu correndo bem. Chance	D. Cossa	5.º para Filante	1300	81	GL

Nosso palpite: QUATANBU — Vem de São Paulo preparado e estão levando na certa. | **Inimigo: KAMERAN** — Vai debutar bem preparado e poderá ganhar. | **Surprêsa: HASHIK** — É uma das fôrças e poderá derrota. os nossos preferidos. Boa poule.

6.º PÁREO — 1.900 Metros — Recorde: Zorro, 115 — Prêmios: Cr$ 60.000,00, 18.000,00 e 9.000,00
Largada às 16,35 Horas — (Betting)

1—1	Kantar	54	1	20	J. Portilho	Apanhou um pareo a seu jeito	J. Silva	6.º para Oxford	1400	89	AP
2	Neon	52	3	30	M. Cunha	Venceu em bom estilo. Pode vencer	N. Souza	1.º para Daneje	1500	95 3/5	AL
3	Sonho	52	2	100	A. G. Silva	Fraco para o tropel. Não gostamos	L. Tripodi	4.º para Aprisco	2200	146	AE
4	Tabu	52	8	666	W. Andrade	Nem de "Bomba Atômica". Risquem	M. Canejo	6.º para Cruzado	1400	88 1/5	AM
2—5	Aprisco	60	6	—	Excluido	Não sera apresentado	Alv. Rosa	1.º para Cruzado	1500	93 3/5	AU
6	Muiloc	52	7	—	Não corre	Não sera apresentado	L. Ferreira	8.º para Gambrinus	1300	81 1/5	AL
7	Teo	52	13	—	Não corre	Não sera apresentado	N. Costa	10.º para Gambrinus	1300	81 1/5	AL
8	Lilloety	50	9	80	M. Alves	Chovendo sua chance aumentará	M. Salles	7.º para Gambrinus	1300	81 1/5	AL
3—9	Gambrinus	56	5	25	E. Castillo	No melhor da forma. Pode repetir	J. Morgado	1.º para Corregio	1300	81 1/5	AL
10	Pan	56	16	80	A. Reis	Muita distância. So como azar	G. Feijó	6.º para Aprisco	2200	146	AE
11	Fair Copy	56	15	50	D. P. Silva	Seu trabalho, otimo. Muita chance	C. Pereira	3.º para Gambrinus	1300	81 1/5	AL
12	Monte Vernon	56	4	80	H. Oliveira	Pouco deve pretender. Não gostamos	P. C. Neto	5.º para Mercury	1600	102	AL
4-13	Demolidor	58	2	30	M. Silva	Estão levando de "barbada"	A. Feijó	4.º para Mercury	1600	102	AL
14	Gran Sonante	54	14	60	H. Lima	Fraco para o tropel. Não acreditamos	C. Gomes	8.º para Piratine	1800	113 3/5	AL
"	Nordestino	58	11	50	A. Castro	Seu estado é regular. Bom azar	Idem	5.º para Mercury	1600	102	AL
"	Indiscreto	52	10	—	Não corre	Não sera apresentado	Idem	2.º para Horatio	1600	103	AU

Nosso palpite: KANTAR — É a fôrça da carreira e não deverá perder. | **Inimigo: GAMBRINUS** — A sua forma é a melhor possivel e poderá repetir. | **Surprêsa: DEMOLIDOR** — Anda muito bem e tem grande chance na carreira.

7.º PÁREO — 1.500 Metros — Recorde: Oxford, 98" — Prêmios: Cr$ 55.000,00, 16.500,00 e 8.250,00
Largada às 17,10 Horas — (Betting)

1—1	Maypú	60	5	50	M. Silva	Rende mais na grama. Boa poule	M. Mendes	2.º para Aratau	1500	93 1/5	GL
"	Bom Conselho	54	13	50	J. Queiroz	Venceu em bonito estilo na serra	Idem	9.º para Canapel	1500	95 1/5	A
2	Segrel	58	14	80	E. Vieira	Reaparece bem trabalhado. Bom Azar	R. Morgado	11.º para Buril	1600	[illegible]	GL
3	Alinnado	58	2	45	A. G. Silva	Tem soberbo trabalho.	A. Correa	Estreante			
2—4	Jato	58	11	30	G. Grenie Jr.	Estão levando de "barbada". Olho	C. Gomes	6.º para Aratau	1500	93 1/5	GL
5	Dreiphus	54	9	60	B. Marinho	Apenas regular. Como azar serve.	M. Salles	7.º para El Mayor	1400	88 4/5	AL
6	Balsamo	52	7	666	J. Bafica	Nem de "Avião". Risquem sorrindo	M. Souza	8.º para El Mayor	1400	88 4/5	AL
7	Lamo	54	17	—	Não corre	Não será apresentado	A. P. Souza	1.º para Athos	1300	83 2/5	AL
3—8	Lizorro	54	4	80	J. Bafica	Passou os 700 em 45. Bom azar.	C. Ferreira	7.º para Aratau	1500	93 1/5	GL
9	Athos	54	1	666	J. Barros	Nem de "Bomba Atômica". Risquem	J. Burioni	1.º para C. Mozart	1500	93 2/5	AL
10	Glorioso	54	12	20	J. Marinho	O companheiro está melhor. Chance	F. Schneider	2.º para El Mayor	1400	88 4/5	AL
"	Bolonha	60	15	30	N. Pereira	Não pode andar melhor. Boa poule	Idem	4.º para Ipiranga	1900	122 2/5	AP
4-11	Orsini	60	3	50	D. Tati	Dizem maravilhas deste. Cuidado	C. Morgado	Estreante			
12	Bangú	52	8	—	Não corre	Não sera apresentado	W. T. Souza	9.º para El Mayor	1400	88 4/5	AL
13	Steck	56	10	50	A. Reis	Vai debutar regularmente. Chance	B. Carvalho	Estreante			
14	Quiroga	60	61	25	G. Silva	Anda muito bem e é artigo de fé	G. Feijó	3.º para Aratau	1500	93 1/5	GL
"	Tio Pejoto	60	6	25	P. Labre	Tem 50 para os 800. Pode vencer.	Idem	3.º para Aratau	1500	93 1/5	GL

Nosso palpite: BOLONHA-Apanhou um páreo a seu jeito e não deverá ser derrotado. | **Inimigo: QUIROGA** — Anda muito bem e é uma das fôrças. Poderá vencer. | **Surprêsa: JATO** — Vai ser pilotado pelo jóquei que o conhece. Pode vencer.

CASIMIRAS LINHOS TROPICAIS
Casas HUDDERSFIELD S.A.
CASIMIRAS LINHOS E TROPICAIS NACIONAIS E EXTRANGEIROS

RIO DE JANEIRO
R. DOS ANDRADAS, 58
R. URUGUAIANA, 128
R. DA CARIOCA, 29
R. 7 DE SETEMBRO, 204
AV. MAL. FLORIANO, 47

SÃO PAULO
BELO HORIZONTE
JUIZ DE FORA
CURITIBA
CAMPOS

"A C. B. D. NO BOM CAMINHO" (LEIA ALBERT LAURENCE NA PÁG. 10 DO 1.º CAD.)

"ULTIMA HORA" APRESENTA O "GLORIOSO" PARA O CAMPEONATO:

BOTAFOGO, O "PRIMO POBRE" DOS "GRANDES" DA CIDADE

ZEZÉ achou esplêndida a viagem do Botafogo à Europa, pois com a "tournée" estabeleceu um contato mais íntimo com o plantel do clube da estrêla solitária

Ultima Hora

NOS ESPORTES

Danilo e Nilton Santos, dois grandes nomes do futebol brasileiro, ainda brilharão no plantel alvinegro. Aqui estão os dois astros, ainda no "Conte Grande", acenando para seus familiares,

"ULTIMA HORA" APROVA

Realizou a TV-Rio, na semana que passou, uma justa homenagem à figura de Mário Filho, responsável único e exclusivo por algumas das mais belas iniciativas do esporte brasileiro. Dada a oportunidade de se expressar ao desportista rubronegro José Alves de Morais, êste, com sua palavra fluente e comovente, traçou o perfil do homenageado, colocando-o na posição devida, na galeria dos homens do esporte do Brasil. Não seria preciso salientar o muito que Mário Filho tem feito em prol da eugenia de nossa mocidade. Não poucas têm sido as iniciativas cuja paternidade lhe cabe, a corroborar as assertivas do paredro do Flamengo. Como se não bastasse, as duas realizações maiores do diretor do "Jornal dos Sports", que são, indubitàvelmente, os "Jogos Infantis" (encerrados há pouco) e os "Jogos da Primavera" (prestes a terem começo), outras mais se acumulam ao acêrvo de empreendimentos, que caracteriza a fôlha de serviços prestados ao nosso desenvolvimento esportivo por Mário Filho. É por tôdas essas circunstâncias que, prazerosamente, daqui enviamos a José Alves de Morais o nosso apôio à idéia transmitida como sugestão do Flamengo, no sentido de que o nome de Mário Filho fôsse inscrito no Livro Nacional do Mérito. ULTIMA HORA aprova esta sugestão reconhecendo que apresenta nada mais do que um preito de justiça a quem tem feito por merecer mais ainda.

DRAMA - TRAGÉDIA - FARSA - COMÉDIA

Nelson Rodrigues Fala Dos Vendidos do Futebol

O Pequeno e Grande Subôrno

1 Um dia, quando eu tiver calma, vagar, hei de escrever a história do futebol brasileiro. E, então, com surpresa e escândalo, o leitor verá o que se esconde por detrás de cada vitória, de cada derrota. Nós, jornalistas, temos a mania de encarar o futebol como tal; isto é, através do ângulo puramente técnico, puramente esportivo. E, no entanto, um jôgo, qualquer jôgo, constitui um fenômeno vital muito mais rico, complexo e empolgante. Mesmo um simples lance pode envolver aspectos insuspeitados e dramáticos. Por exemplo: um juiz apita um pênalti. Por que? A primeira e obtusa explicação é a seguinte: porque houve a falta. Mas em outras partidas houve outros pênaltis que outros juízes não marcaram.

2 De resto, não existe, em tôda a criação, nada mais elástico, mais sofismável, mais discutível do que o pênalti. Em primeiro lugar, é preciso saber-se se foi bola na mão ou mão na bola. Por outras palavras: se o culpado é o jogador ou a bola. Ora, este problema permite tôda a sorte de fantasias, de especulações, de recursos polêmicos. E qualquer árbitro pode, legitimamente, deixar de marcar qualquer pênalti. Mas, se, apesar disso, assinala a falta máxima, autoriza a dúvida: estará na gaveta?

3 O torcedor insulta, com ou sem razão, o juiz. Muitos, antes do jôgo, já gritam: "Gatuno! gatuno!" Mas é um insulto da bôca para fora. Nós chamamos o árbitro de "ladrão" por hábito, por vício e por tédio, mas sem convicção real. Eis a verdade: ninguém acredita que o juiz roube. Nós admitimos que os presidentes da República, os reis, os ministros, os magistrados sejam vigaristas. Não o juiz de futebol. E mesmo diante dos furtos mais deslavados, os jornais continuam chamando o árbitro de "S. S.ª" Por que? Deve existir um sentido nesta aparente ingenuidade jornalística.

4 De fato, a imprensa faz baixar uma cortina de silêncio, de pudor, sôbre as bandalheiras do futebol. Por exemplo: os jornais não admitem que um jogador, um juiz ou um time possa ser subornado. Dir-se-ia que tôda a honestidade da terra, tôda a honradez humana refugiou-se no futebol como se este fôsse uma bastilha inexpugnável. Mas não é nada disso. A imprensa cala para evitar a desmoralização do futebol, dos jogadores, dos juízes. Vamos e venhamos — essa greve do silêncio tem suas vantagens. Preliminarmente, poupa ao público o impacto das desilusões definitivas e das invejas mortais.

5 Imagine se os jornais observassem a mesma discreção e escrúpulo face os outros setores da vida nacional e internacional. Se não noticiassem os desfalques, os assassinatos, os pactos de morte, os atropelamentos, as guerras, etc., etc. As coisas existem por causa de sua divulgação. Só podemos admitir um crime como tal, a partir do momento em que êle se transforma em notícia. Outro exemplo: o adultério. O adultério começa a existir quando o marido sabe. Às vêzes, o marido sabe e não diz. Nesse caso, nada feito. É preciso que o marido ou o vizinho, alguém enfim transforme o fato em notícia, ainda que sob a forma oral. Na verdade, a fonte de tôda a angústia terrena é a notícia.

6 E eu compreendo o pudor jornalístico ao suprimir qualquer notícia de subôrno. É um silêncio higiênico e construtivo. De fato, diante de um subôrno qual é a dupla reação? Primeiro, há a desilusão fatal, e, em seguida, a inveja. Dá-se o mesmo com os desfalques. O sujeito mais íntegro, mais ilibado, ao saber que houve um desfalque de 2 milhões de cruzeiros, tem uma manifestação preliminar de revolta; em seguida dá, nêle, a inveja, o despeito turvo e amargo, a frustração de não ter sido o autor do rombo: 2 milhões! Imaginem a baba grossa e bonina do cidadão que anda de taióba e lê que um semelhante, um patrício meteu a mão em tanto dinheiro! Frustrações assim geram as úlceras definitivas.

7 A mesma nocividade apresenta a divulgação dos subornos do futebol. Recentemente, houve um desses episódios degradantes num grande clube. Certo goleiro ganhara uma determinada quantia para papar um frango. O valor da importância não interessa. A graça do dinheiro clandestino e criminoso está em que quebra a rotina do ordenado, do salário. Pois bem. O jogador papou o frango. E os companheiros souberam. Quiseram bater no descarado, linchá-lo, etc. Mas passou. Na véspera do seguinte jôgo o "back" foi se oferecer ao adversário. Estava disposto a fazer um pênalti, com as duas mãos, em cima da hora. Mas acontece que o inimigo não tinha dinheiro para comprar o zagueiro. Este foi baixando o preço. E, finalmente, vendeu-se por uma entrada do Cineac dessas que não valem aos sábados, domingos e feriados.

JOÃO CARLOS — Grande e preciosa "novidade" do Botafogo de 1955, com os mineiros Pampolini e Gato, deveria representar no quadro alvinegro, o mesmo papel de Didi entre os "tricolores", no tão falado "sistema de Zezé"

NEIVALDO, Wilson Moreira (substituto de Dino na Europa) e Paulinho, uma das grandes figuras da equipe alvinegra

Apenas Pouco Mais ou Pouco Menos de 500 Mil Cruzeiros Gasta o Grêmio Alvinegro, Mensalmente — Por Que um Bom e Numeroso Plantel Custa Tão Pouco — Trinta e Quatro Jogadores Para a Temporada de 55 — Gato e João Carlos, as "Caras Novas" — Como Consequência do Sucesso Econômico, Brevemente Serão Iniciadas as Obras de Construção do Prédio Para Moderno Método de Concentração Dos Jogadores: Enquanto os Prédios do Mourisco Serão Inaugurados no Dia 8 de Dezembro Próximo

Com a chegada, ontem, do Botafogo, da Europa, fica esta apresentação como uma homenagem aos heróis da brilhante temporada recentemente encerrada por vários gramados do "Velho Continente".

"PRIMO POBRE"

Pode o Botafogo, indiscutìvelmente, ser considerado o "primo pobre" dos "grandes" da cidade. Pois enquanto os cinco outros fortes concorrentes ao título anunciam gastos mensais de aproximadamente um milhão de cruzeiros, o alvinegro gasta pouco mais de quinhentos mil — incluindo-se, ainda, as menores despesas com o Departamento Médico, lavanderia e outros setores ligados ao futebol.

O CRITÉRIO PARA A ECONOMIA

A dúvida para tal afirmativa poderia ser levantada em tôrno dos grandes valores que existem em General Severiano, como também pelo número de jogadores — 34 — do plantel. O que sugere, realmente, gastos fabulosos.

Entretanto, a matemática dos alvi-negros é muito simples! Ou o critério é dos mais eficientes para a economia da agremiação. Em primeiro lugar, o Botafogo raramente procura jogadores que custam milhões e que obrigariam ao clube a maiores despesas mensais. Ao contrário, contrata jovens ainda em pleno desenvolvimento técnico, sem desembolsar cifras astronômicas a título de indenização e sem se obrigar a oferecer ordenados acima do preço-padrão. Como exemplos, poderíamos citar o excelente Nilton Santos, que não custou um tostão aos cofres de General Severiano para vestir a camiseta preta e branca; e ainda Gerson, que veio para o Rio de Janeiro sem custar muitas centenas de milhares de cruzeiros. E Gerson e Santos são hoje jogadores de "scratch", esclareça-se. Mas existe, ainda, um Garrincha, como possível sucessor de Julinho no selecionado brasileiro, e que custou tanto quanto Milton Santos. Também Lugano — sessenta por cento do sucesso do Botafogo, na Europa, — veio à preço de ocasião. E mais recentemente, João Carlos ia para Venceslau Braz por 450 mil cruzeiros.

Não há maiores mistérios no sucesso econômico do Botafogo no setor considerado como a "válvula de escape" dos cofres das agremiações cariocas.

34 Jogadores no Plantel

Voltando, porém, ao principal objetivo da reportagem, temos a informar que o Botafogo conta com trinta e quatro jogadores no plantel para a temporada oficial de 55. Quatro goleiros e três craques para cada posição da equipe. Para a meta, conta o alvinegro com Lugano, Gilson, Edgar e Amaury. Gerson, Santos, Tomé, Carlos Alberto, Noel e Otávio são os zagueiros. Para a linha média, Orlando Mala, Bob, Ruarinho, Danilo, Pampolini; Juvenal, Brancãozinho, Camuti e Rubens ("Bimba"). Para a ofensiva, conta Zezé Moreira com os seguintes jogadores Garrinha, Neivaldo, Eubio, Paulinho, João Carlos, Ary, Basílio, Gato, Wilson Moreira, Max, Mário, Quarentinha, Hélio, Benê e Dodô.

Para dirigir o plantel, o Botafogo tem sob contrato os treinadores Zezé Moreira, na Supervisão, Geninho e Paulo Amaral.

Na direção do Departamento de Futebol Profissional figuram os destacados desportistas Ademar Bebiano, como Vice-Presidente dos Interêsses Profissionais e Nelson Cintra, Diretor de Futebol.

Nova Concentração

Restringindo ao máximo suas despesas, sem influir diretamente no rendimento da equipe como se poderia supor — êste ano, por sinal, o Botafogo aparece com maiores possibilidades para disputar o título — restritas as despesas, repetimos, podem os dirigentes alvinegros passarem a outras providências sempre com objetivo diretamente ligado ao melhor desempenho de seu esquadrão. Mais alguns dias, por exemplo, serão atacadas as obras de construção da concentração, ali mesmo, em General Severiano. Por trás das tôrres do estádio, será levantado um prédio com dois andares, obedecendo-se aos mais modernos métodos de engenharia e oferecendo-se o melhor confôrto aos jogadores. No pavimento superior, serão construídos os dormitórios e grandes salas para duchas. No andar térreo funcionará a cozinha e onde também será construído grande salão de estar, com jogos de sinuca, Xadrez, Damas, contando, ainda, com aparelhos de rádio e televisão.

Ainda como consequência natural do atual equilíbrio econômico do Botafogo seus dirigentes podem oferecer maior atenção a outros Departamentos, sociais ou esportivos, sempre em benefício de seus atletas e de seus associados. Aí estão as obras do Mourisco em plena fase final, compreendendo ginásio, piscina, tênis, voliból e basquetebol. Ao lado, está sendo concluída a Garagem Náutica. Tais obras serão oficialmente inauguradas no dia 8 de dezembro próximo e se destinam a oferecer maior confôrto a seus atletas e associados, pois estará ali funcionando, também, novo restaurante e salões de estar.

RUARINHO, Bob e Juvenal, mais Danilo, são quatro homens, no Botafogo, para duas posições. O técnico Zezé Moreira tem, assim, ótimos valores para revezar na linha média, em 55.

"ULTIMA HORA" REPROVA

Dentro de alguns dias estará planejada e exercitada a seleção nacional de futebol, para uma série de compromissos de repercussão no mundo inteiro. O Brasil, em setembro próximo, irá preliar com o selecionado do Chile, que por sinal já tem seus trabalhos de organização em adiantada fase, visto não dispor de muito tempo até a disputa da "Taça O'Higgins". Os chilenos não se precipitaram; nós, em verdade, é que começamos tarde nossos preparativos. Em Santiago, já se conhece, pràticamente, a equipe de Tirado. E nós? Nem ao menos podemos dizer o nome do técnico. Dois disputam êsse privilégio: Flávio Costa e Zezé Moreira, porquanto os outros se acham legalmente impossibilitados de ser candidatos. Se não houver perdão para a punição do primeiro, como tudo faz crer que ocorrerá, o escolhido será inegàvelmente o "coach" do Botafogo. Mas não é êste o único problema da seleção. Como observava o próprio Zezé Moreira, os obstáculos só aparecem para um "scratch" depois que êle se forma. Falta muito, assim, para superarmos os pesadelos da representação nacional. Por isso, justifica-se plenamente o esforço que agora se dispõem a empreender os círculos responsáveis pelo futebol brasileiro, em favor do futuro selecionado, como igualmente se explica o interêsse da opinião pública pelos cuidados de que se deve cercar a nova equipe da C. B. D. Malgrado isso, anuncia-se que o Vasco da Gama, através da autoridade de seu presidente, Sr. Arthur Pires, irá se opor à cessão de seus atletas ao "scratch" do país, alegando, talvez, prejuízo que essa convocação trará. O fato dispensa comentários. Ousará a simpática agremiação de São Januário tomar esta atitude?